

**ARCHIVES DE LA COMMUNE DE  
SAINT-ANDRÉ-DE-SANGONIS :  
RÉPERTOIRE NUMÉRIQUE DÉTAILLÉ  
(1608-2017)**

**MISSION ARCHIVES CDG 34**

PARC D'ACTIVITÉS D'ALCO

254 RUE MICHEL TEULE – 34184 MONTPELLIER CEDEX 4

☎ 04 67 67 37 50 / Fax 04 67 52 43 82

Site internet : <http://www.cdg34.fr> / courriel : [missionarchives@cdg34.fr](mailto:missionarchives@cdg34.fr)



**ARCHIVES DE LA COMMUNE DE  
SAINT-ANDRÉ-DE-SANGONIS :  
RÉPERTOIRE NUMÉRIQUE DÉTAILLÉ  
(1608-2017)**

Par la  
**Mission archives CDG 34**  
**[2018]**

*Réalisé conformément à la réglementation et aux recommandations  
des Archives départementales de l'Hérault*



## SOMMAIRE

	PAGE
SOMMAIRE .....	1
INTRODUCTION .....	3
PRESENTATION DU FONDS .....	7
PLAN DE CLASSEMENT .....	17
SERIES ANCIENNES (ARCHIVES ANTERIEURES A 1790) .....	21
SERIES MODERNES (ARCHIVES DE 1790 A 1982).....	35
VERSEMENTS CONTEMPORAINS W (ARCHIVES POSTERIEURES A 1982) .....	95
ANNEXES .....	183
INDEX .....	189
TABLE DES ABREVIATIONS.....	219
TABLE DES ILLUSTRATIONS .....	223
TABLE DES ANNEXES.....	225
TABLE DES MATIERES.....	227



## INTRODUCTION

Saint-André-de-Sangonis, commune héraultaise de 5 678 habitants (recensement de 2015), est située dans l'arrondissement de Lodève, canton de Gignac, à 30 kilomètres à l'ouest de Montpellier et occupe une superficie de 1 959 hectares. La commune, qui s'étend dans une vaste plaine, est limitée à l'est de son territoire par le fleuve Hérault.

Les premières mentions archivistiques avérées de Saint-André-de-Sangonis remontent au X<sup>ème</sup> siècle (*parochia sancti Andreas sanguivomensis* en 934 dans le cartulaire de Gellone, n° 74 et *villa de Sangonias* en 996 dans le Cartulaire d'Aniane, n° 89) mais les vestiges d'une *villa* gallo-romaine témoignent d'une présence humaine dès la période romaine. Les Romains avaient, en outre, construit sur le territoire de l'actuelle commune un pont de pierre situé à environ 300 mètres de l'actuel pont de Gignac pour permettre à la voie antique de Nîmes à Toulouse d'enjamber l'Hérault.

Au XI<sup>ème</sup> siècle, la seigneurie de Saint-André-de-Sangonis est sous la domination de l'évêque de Lodève qui possède un château autour duquel se regroupent les habitations. Le bourg ecclésiastique est alors ceint de murailles et de larges fossés.

Dès le XIII<sup>ème</sup> siècle, l'ensemble des habitants forme une communauté administrée par trois consuls dont la nomination a lieu chaque année au printemps lors de la fête du patron de l'église. La communauté de Saint-André est la gardienne du compoix de la communauté voisine de La Garrigue (Lagamas) ; les consuls de Saint-André ont aussi pour attribution d'administrer les affaires de La Garrigue.

La communauté de Saint-André dépend au spirituel des deux paroisses de Saint-André (dont le présentateur est l'évêque de Lodève) et de Notre-Dame de Camboux (à la nomination de l'abbaye de Saint-Guilhem-le-Désert). La paroisse-annexe de Sainte-Brigitte relève de celle de Saint-André.

Aux XIV<sup>ème</sup> et XV<sup>ème</sup> siècles, la Guerre de Cent ans accompagnée de son cortège d'épidémies de peste et d'exactions militaires n'épargne pas les habitants : destructions par les troupes royales, passages de routiers...

Les guerres de religion au XVI<sup>ème</sup> siècle ralentissent à nouveau l'essor démographique et économique de Saint-André-de-Sangonis : les troupes protestantes de Claude de Caylus, baron de Faugères et Lunas pillent et ravagent le diocèse en 1573. La présence protestante est attestée dès 1577 dans le village qui possède dorénavant un temple administré par un consistoire ; en 1582, les habitants protestants obtiennent la possibilité de partager les charges consulaires avec les habitants catholiques. La population huguenote de Saint-André, officiellement reconnue par l'Édit de Nantes en 1598, peut recruter un maître d'école de sa religion en 1600. Mais à partir de la seconde moitié du XVII<sup>ème</sup> siècle, l'influence des protestants décroît et de nombreuses conversions au catholicisme préludent vers 1670-1680 la révocation de l'Édit de Nantes (1685). Au XVIII<sup>ème</sup> siècle, le temple est détruit.

Du XVI<sup>ème</sup> au XVIII<sup>ème</sup> siècles, Saint-André-de-Sangonis est situé dans la sénéchaussée de Béziers et l'intendance de Montpellier. La seigneurie dépend du gouvernement de Languedoc et fait partie du ressort du parlement de Toulouse. L'évêque de Lodève, seigneur du lieu, exerce ses droits seigneuriaux par des prélèvements en nature et en argent sur les villageois qui tirent à cette époque leurs ressources de la culture des céréales, de la vigne, des oliviers et de la sériciculture. Le développement économique local est particulièrement florissant au XVIII<sup>ème</sup> siècle, facilité par l'extension et l'amélioration des réseaux de communication dont le pont de Gignac, construit sur l'Hérault à la fin du siècle reste la réalisation la plus emblématique.

La Révolution française dote la commune d'un conseil municipal en 1790. Saint-André-de-Sangonis devient chef-lieu de canton et le reste jusqu'à son rattachement au canton de Gignac en 1801. En 1791, les domaines nobles sont sécularisés et vendus puis les familles « ci-devant privilégiées » partent en émigration. En vendémiaire an II (octobre 1793), sous la Terreur, la commune abandonne son nom multiséculaire pour prendre la dénomination de Beaulieu qu'elle conserve jusqu'en nivôse an III (janvier 1795). La commune traverse ensuite le Consulat et l'Empire sans difficultés particulières se pliant aux restrictions économiques et aux nombreuses levées d'hommes exigées par l'armée.

Les changements de régimes politiques du XIX<sup>ème</sup> siècle ne semblent pas affecter particulièrement les Saint-Andréens, le village appliquant les directives des républiques, monarchies et empire successifs. D'importants chantiers concernant les bâtiments communaux (tel l'hôtel de ville sous la Restauration et la Monarchie de Juillet) et les voies de communication (rectification de



l'alignement des rues sous la Second Empire) sont toutefois engagés. L'arrivée du chemin de fer et la construction d'une gare ouvrent de nouveaux débouchés à l'économie locale. Les ressources du village, reposant traditionnellement sur la céréaliculture, l'oléiculture, la viticulture et la sériciculture sont quant à elles modifiées par le développement considérable de la viticulture qui finit par supplanter la culture des céréales malgré la crise phylloxérique de la fin du XIX<sup>ème</sup> siècle.

L'histoire de Saint-André-de-Sangonis au XX<sup>ème</sup> siècle, qui est devenu une ville, reflète les événements majeurs de l'Histoire de France : guerre de 1914-1918 (les hécatombes sont rappelées au souvenir des villageois par le monument aux morts), crise de l'Entre-deux-guerres, Front Populaire et revendications sociales, guerre de 1939-1945 (accueil de réfugiés mosellans, occupation...), Baby-Boom et Trente Glorieuses (essor des lotissements)... La modernisation des équipements de la ville s'accomplit elle aussi comme dans toutes les communes de France : développement des réseaux d'adduction d'eau potable et d'assainissement, des lignes télégraphiques puis téléphoniques, électrification...

Afin d'approfondir l'histoire de la commune, il est conseillé de se reporter aux orientations bibliographiques succinctes proposées ci-dessous ainsi qu'aux listes nominatives des Premiers consuls (1608-1789), des collecteurs des impositions (1659-1790), des recteurs du Bureau des Pauvres (1706-1785) et enfin des maires de la commune (1789-2004) placées en annexe.

### ***Orientations bibliographiques succinctes :***

- APPOLIS (Émile), *Un pays languedocien au milieu du XVIII<sup>e</sup> siècle : le diocèse civil de Lodève, étude administrative et économique*, Albi, 1951, 675 pages.
- BERTHELÉ (Joseph), *Répertoire numérique des archives communales de l'Hérault*, Montpellier, 1924, 428 pages. [les pages 127-130, conservées sous forme de « tiré à part » à la cote **3 D 3**, concernent les archives communales anciennes de Saint-André-de-Sangonis]
- CHOIZIT (Marie-Christine), *Histoire démographique d'un village de la moyenne vallée de l'Hérault : Saint-André-de-Sangonis*, mémoire de maîtrise, Université Paul Valéry, Montpellier, 1978, 117 pages.
- THOMAS (Eugène), *Dictionnaire topographique de l'Hérault*, Paris, 1865, 278 pages.



## PRESENTATION DU FONDS

### I. Historique

Le fonds ancien des archives communales de Saint-André-de-Sangonis (1608-1789) s'est constitué à la Révolution par la récupération des archives de l'administration consulaire du village sous l'Ancien Régime, des archives des paroisses de Saint-André et de Notre-Dame de Camboux et de quelques pièces d'archives du Bureau des Pauvres.

Les archives postérieures à 1790 résultent quant à elles de la production quotidienne de l'administration municipale.

Au XVIII<sup>ème</sup> siècle, le classement des archives de la communauté préoccupe déjà les consuls de Saint-André puisqu'il est décidé par délibération du 21 décembre 1721 que les sieurs Antoine Belloq le vieux et Jean Dupin, secondés par un écrivain, dresseront un inventaire des titres et autres actes conservés dans le coffre consulaire (**II 1**). Cette opération ne semble pas avoir abouti puisque ce sont finalement Henry Delsollier de Ceyras et Jean Coullandres de Saint-André qui, nommés par délibération du 18 septembre 1729, dressent un inventaire général des actes et papiers de la communauté en 1731 (**II 1**).

Au XIX<sup>ème</sup> siècle, la commune est destinataire des circulaires et courriers des ministères et de la sous-préfecture de Lodève lui enjoignant de mettre en ordre ses archives : les textes réglementaires ne semblent pas avoir reçu d'application (**3 D 3**).

De mars à août 1906, à la suite d'une visite d'inspection dans la commune, l'archiviste départemental Joseph Berthelé fait classer aux Archives départementales de l'Hérault par le sous-archiviste Luc Naud les archives anciennes et modernes de Saint-André-de-Sangonis (le fonds représente 6 caisses de documents, AD 34, **3 T 124**). L'inventaire des archives anciennes résultant de cette opération de classement est publié en 1924 dans le *Répertoire numérique des archives communales de l'Hérault*, aux pages 127-130.

Près d'un siècle plus tard, en 2004, la MISSION ARCHIVES CDG 34 a repris l'intégralité du classement des archives anciennes, modernes et contemporaines de la commune. Les archives anciennes ont été reclassées, analysées plus finement et complétées. Toutefois les cotes attribuées par les Archives départementales en 1906 n'ont pas été modifiées hormis dans la série CC (voir chapitre suivant) où le parti a été pris de privilégier un classement des pièces comptables selon le principe strict du « respect des fonds » (comptes des collecteurs d'imposition, comptes des consuls,...) alors qu'en 1906 le classement était purement chronologique. Les archives modernes et contemporaines

ont, quant à elles, été triées et inventoriées pour la première fois dans leur intégralité. Aucune lacune majeure n'est apparue lors du classement.

En 2018, la MISSION ARCHIVES CDG 34 est de nouveau sollicitée pour assurer le classement des archives produites depuis le début des années 2000.

## **II. Description**

Le fonds des archives communales de Saint-André-de-Sangonis est suffisamment conséquent pour donner lieu à une étude historique fournie de la commune. Les documents inventoriés dans le présent répertoire couvrent une période de 1608 (registre des délibérations consulaires et des arrêts d'audition et de clôture des comptes annuels des consuls et collecteurs des deniers royaux et extraordinaires, **BB 1**) à 2017.

Le présent instrument de recherche s'organise pour les archives traitées en 2004 selon les prescriptions du cadre de classement des archives communales de 1926, de l'instruction AD 93-1 du 11 août 1993 et de celle du 5 janvier 2004 pour le traitement et la conservation des archives relatives aux élections politiques postérieures à 1945. Pour les archives traitées en 2018, deux instructions supplémentaires ont été utilisées : celle du 28 août 2009 pour le tri et la conservation des archives produites par les services communs à l'ensemble des collectivités territoriales et structures intercommunales et celle du 22 septembre 2014 relatives à leurs domaines d'activité spécifiques.

Le fonds est réglementairement ordonné selon trois ensembles majeurs : les séries anciennes (**AA** à **II**) réunissant les archives de l'Ancien Régime, les séries modernes (**A** à **T**) regroupant les archives produites entre la Révolution et la décentralisation (archives de 1790 à 1982) et la série continue contemporaine (**W**) rassemblant les archives postérieures à 1982 selon les domaines d'action administrative de la commune.

### **Séries anciennes (archives antérieures à 1790)**

La cotation des séries anciennes reprend les cotes définies lors du classement de 1906. Les articles supplémentaires créés en 2004 ont été cotés à la suite. Afin d'obtenir les définitions des termes spécifiques utilisés sous l'Ancien Régime pour identifier les documents conservés dans ces séries, il est utile de se reporter à la Table des abréviations et termes spécifiques placée en annexe du présent répertoire.

La série *AA. Actes constitutifs et politiques de la commune* (qui n'était pas représentée en 1906) n'est constituée que d'un article fournissant des informations sur le passage dans le village en 1742 du duc de Richelieu, lieutenant général du Royaume.

La série *BB. Administration communale* regroupe les registres de délibérations consulaires de la communauté (huit registres déjà identifiés en 1906) qui permettent une étude approfondie de la vie administrative de la communauté de Saint-André. Trois nouveaux articles ont été constitués : l'article **BB 9** rassemble trois délibérations consulaires originales de 1698-1699 s'intégrant dans une période lacunaire des registres précédents ; l'article **BB 10** concerne la gestion courante des offices et charges consulaires aux XVII<sup>ème</sup> et XVIII<sup>ème</sup> siècles ; le dernier article (**BB 11**) permet d'évoquer le rôle des consuls de Saint-André dans la gestion des affaires de la communauté de la Garrigue (XVIII<sup>ème</sup> siècle). Les registres de délibérations consulaires ont été numérisés par les Archives départementales de l'Hérault et sont consultables sur leur site internet : <http://pierresvives.herault.fr/>.

La série *CC. Finances, impôts et comptabilité* rassemble des documents incontournables pour toute étude historique du terroir de Saint-André sous l'Ancien Régime ; cette série a été profondément remaniée en 2004 pour faciliter son accès au chercheur. Le registre coté **CC 1**, faussement identifié comme un compoix en 1906 est en fait un registre de reconnaissances féodales concernant les terres de la seigneurie. Les articles **CC 2** à **CC 16** sont constitués des matrices et usuels des compoix de la communauté ainsi que des brevettes et milliaires qui y sont associées. L'article **CC 17** (plan du fief de Saint-André en 1779) doit particulièrement être signalé pour la qualité de son exécution. Les articles identifiés en 1906 **CC 18** à **CC 35** (Impôts et comptabilité classés chronologiquement mais sans ordre administratif de 1617 à 1790) ont été entièrement reclassés ; ils ont permis la découverte de documents égarés qui ont été affectés à la série réglementaire les concernant. Les articles conservés en série CC ont été classés selon le plan suivant : réclamations relatives aux compoix au XVIII<sup>ème</sup> siècle (**CC 18**), comptabilité liée aux impositions directes de 1659 à 1790 (**CC 19-23**), perception des impositions directes de 1683 à 1790 (**CC 24-31**), affermage des impositions indirectes de 1690 à 1790 (**CC 32**), comptabilité des Premiers consuls de 1674 à 1766 (**CC 33-35**) et gestion des dettes et emprunts de la communauté de 1626 à 1790 (**CC 36**). La comptabilité des Premiers consuls est à noter particulièrement pour la richesse des informations que contiennent les pièces à l'appui des comptes. Les compoix sont consultables sur le site internet des Archives départementales de l'Hérault : <http://pierresvives.herault.fr/>.

La série *DD. Biens communaux - Eaux et Forêts - Travaux publics - Voirie* a été elle aussi profondément remaniée puisque l'article unique identifié en 1906 a été scindé en six articles thématiques permettant d'aborder la gestion des biens de la communauté de Saint-André par les consuls. Les articles **DD 1** et **DD 2** fournissent des informations sur les biens non bâtis de Saint-André (biens abandonnés et bois) ; les articles **DD 3-5** concernent les travaux publics (fontaines, chemins et bâtiments consulaires et paroissiaux). L'article **DD 6** enfin, présente quelques sinistres ayant atteint la communauté au XVIII<sup>ème</sup> siècle.

La série *EE. Affaires militaires* est constituée de deux articles relatifs aux levées de troupes pour la milice provinciale au XVIII<sup>ème</sup> siècle (**EE 1**) et à la fourniture aux armées aux XVII<sup>ème</sup>-XVIII<sup>ème</sup> siècles (**EE 2**). Cette série ne comportait en 1906 qu'un seul article.

La série *FF. Justice et police* n'était constituée en 1906 que d'un seul article ; en 2004, elle en comporte trois. Il a semblé nécessaire de détailler dans le premier article (**FF 1**) les procédures que la communauté de Saint-André a soutenues aux XVII<sup>ème</sup>-XVIII<sup>ème</sup> siècles. L'affaire la plus intéressante est sans conteste celle qui oppose la communauté au Syndic du diocèse de Lodève et à plusieurs communautés voisines concernant la « Recherche générale du diocèse de Lodève » de 1673 à 1699, c'est-à-dire la réalisation du nouveau compoix du diocèse de Lodève ; antérieurement au classement de 2004, les pièces de cette procédure étaient éparpillées dans la série CC. Les deuxième et troisième articles (**FF 2-3**) concernent la police et la justice. L'article **FF 3** propose une riche collection d'ordonnances de police et d'arrêts sous forme de placards et affiches.

La série *GG. Cultes - Instruction publique - Assistance publique* rassemble principalement les registres de baptême, mariage et sépulture des paroisses Saint-André et Notre-Dame-de-Camboux (**GG 1-6**). L'article **GG 7** (pièces annexes d'état civil), bien que constitué de documents réglementairement éliminables, a été conservé car Joseph Berthelé l'a intégré dans le répertoire de 1924 (la visite pastorale de 1735 n'a cependant pu être retrouvée). La répression du protestantisme est évoquée par une collection de placards du XVIII<sup>ème</sup> siècle (**GG 8**). Les archives du Bureau des pauvres de Saint-André sont en grande partie conservées pour le XVIII<sup>ème</sup> siècle (**GG 9**). Deux articles ont été ajoutés en 2004 à la série GG : ils permettent d'étudier d'une part la gestion des affaires courantes de la paroisse Saint-André au XVIII<sup>ème</sup> siècle (**GG 10**) et d'autre part la prévention de l'épidémie de peste de 1720 par l'instauration d'un cordon sanitaire (**GG 11**).

La série *HH. Agriculture - Industrie - Commerce* permet d'aborder de façon thématique l'élevage (**HH 1**), la céréaliculture et la viticulture (**HH 2**), l'arboriculture (**HH 3**) et le commerce (**HH 4**). Le classement de 1906 ne comportait qu'un article commun.

La série *II. Documents divers* est désormais composée d'un article sur les archives de la communauté (**II 1**) et d'un second article d'origine privée concernant la gestion de la tutelle de Marc Villar à la fin du XVII<sup>ème</sup> siècle (**II 2**). L'« Inventaire général des actes et papiers de la communauté » (1731, **II 1**) est à noter pour l'état détaillé qu'il fournit au chercheur des archives d'une communauté d'Ancien Régime dont l'essentiel des documents a été préservé des aléas de l'Histoire et conservé jusqu'à nos jours.

### **Séries modernes (archives de 1790 à 1982)**

La série *A. Lois et actes du pouvoir central* regroupe quelques grandes décisions des pouvoirs exécutif et législatif de la période révolutionnaire.

La série *B. Actes de l'administration départementale* est constituée d'un rapport du District de Lodève auprès de l'administration départementale de l'époque révolutionnaire.

La série *D. Administration générale de la commune* est la première série du cadre de classement à réunir des documents spécifiques à la commune. Elle réunit, en effet, les délibérations du conseil municipal et les principales décisions intéressant l'autorité municipale, ainsi que les contentieux engagés ou soutenus par la commune. Parmi les pièces intéressantes à signaler, on peut mentionner l'article **2 D 10** Registres de correspondance active (1800-1865) répondant aux articles **2 D 11-31** Correspondance générale passive (1814-1887). Les registres de correspondance active transcrivent intégralement les courriers envoyés, permettant ainsi à l'historien de confronter avec profit lettres reçues et réponses de la commune. Les registres de délibérations du conseil municipal ont été numérisés par les Archives départementales de l'Hérault jusqu'en 1921 et sont consultables sur leur site internet : <http://pierresvives.herault.fr/>.

La série *E. État civil* regroupe les documents classiques de l'état civil (registres de naissances, mariages et décès, répertoires et tables décennales), également accessibles sur le site internet des Archives départementales de l'Hérault : <http://pierresvives.herault.fr/>.

La série *F. Population - Économie sociale - Statistique* permet une étude de la population de la commune par le biais des recensements ainsi que par les activités professionnelles qu'elle exerce (l'agriculture, et particulièrement la viticulture, restent majoritaires comme l'atteste la sous-série 3 *F. Agriculture*). Les sous-séries 4 *F. Subsistances* et 6 *F. Mesures d'exception* regroupent essentiellement des archives concernant le ravitaillement et les difficultés économiques sous la Révolution française. La sous-série 7 *F. Travail* offre la possibilité de suivre les rapports socio-professionnels ainsi que les revendications syndicales ouvrières et patronales des Saint-Andréens.

La série *G. Contributions - Administrations financières* rassemble les documents fiscaux relatifs aux impositions (cadastre, contribution...) et permet de poursuivre l'étude de la propriété foncière pour les XIX<sup>ème</sup> et XX<sup>ème</sup> siècles. L'atlas cadastral est accessible sur le site internet des Archives départementales de l'Hérault : <http://pierresvives.herault.fr/>.

La série *H. Affaires militaires* offre la possibilité de suivre la conscription des habitants de Saint-André-de-Sangonis ainsi que les réquisitions auxquelles a dû faire face la population lors des passages de troupes. La sous-série 3 *H. Garde nationale et sapeurs-pompiers* propose une série de documents assez complets sur l'organisation et le fonctionnement de la Garde nationale de 1712 à 1870. La sous-série 4 *H. Mesures d'exception et faits de guerre* permet d'évoquer les deux conflits mondiaux du XX<sup>ème</sup> siècle.

La série *I. Police - Hygiène publique - Justice* illustre les pouvoirs de police du maire sous tous leurs aspects (police administrative et police générale). Dans la sous-série 5 *I. Hygiène publique et Salubrité*, l'article 5 I 3 permet de retracer le développement industriel de la ville aux XIX<sup>ème</sup>-XX<sup>ème</sup> siècles.

La série *K. Élections et personnel* rassemble les archives concernant l'organisation des élections tant politiques que socioprofessionnelles, les archives du personnel municipal et quelques pièces relatives à l'attribution de médailles et de décorations à des habitants du village.

La série *L. Finances de la commune* réunit la comptabilité communale (budgets, comptes, livres comptables...) ainsi que toutes les ressources et dépenses de la commune.



La série *M. Édifices communaux, monuments et établissements publics* est capitale au sein des archives communales puisqu'elle offre un tableau exhaustif des bâtiments communaux (mairie, église, écoles...) et de leur histoire.

La série *N. Biens communaux, terres, bois, eaux* complète la série M en réunissant les archives concernant les terrains communaux, les fontaines et les concessions funéraires au cimetière. La sous-série *5 N. Biens nationaux* regroupe les documents concernant la sécularisation puis l'adjudication des domaines des émigrés.

La série *O. Travaux publics - Voirie- Moyens de transport - Régime des eaux* permet d'aborder l'étude des travaux communaux concernant la voirie communale (il faut noter particulièrement le plan d'alignement de la ville de 1856, **1 O 2**), les chemins de fer, le réseau des eaux, le réseau électrique et les cours d'eau de la commune.

La série *P. Cultes* propose quelques pièces relatives au fonctionnement de la fabrique de la paroisse et à l'exercice du culte protestant.

La série *Q. Assistance et prévoyance* illustre l'œuvre sociale de la municipalité et l'action sociale du bureau de bienfaisance, successeur du Bureau des pauvres de l'Ancien Régime. La sous-série *3 Q. Établissements hospitaliers, hospitalisation* concerne principalement l'Institut médico-pédagogique « Espélidou ». L'application des lois d'assistance et de prévoyance (sous-série *5 Q*) permet aussi de se pencher sur l'essor de la protection sociale depuis la fin du XIX<sup>ème</sup> siècle à l'échelle d'une petite ville.

La série *R. Instruction publique - Sciences, lettres et arts* permet d'aborder le développement de l'instruction publique au XIX<sup>e</sup> siècle et son fonctionnement au niveau communal au XX<sup>ème</sup> siècle.

La série *S. Fonds privés* réunit l'essentiel des archives de Gérard Delfau, sénateur-maire de Saint-André-de-Sangonis de 1977 à 1997.

Enfin, la série *T. Urbanisme*, non prévue réglementairement dans le cadre de classement des archives communales de 1926, permet une approche de la politique d'urbanisme du village durant les Trente Glorieuses puisqu'elle rassemble les permis de construire, les projets d'urbanisme et les dossiers de lotissement.

### **Versements contemporains (archives postérieures à 1982)**

Face à l'accroissement de la production des services, les séries modernes ont été définitivement closes au 31 décembre 1982. Les archives contemporaines utilisent désormais le classement continu en W, institué par la circulaire AD 83-1 du 8 mars 1983. Organisées en versement, les archives sont traitées par grands domaines d'action administrative comme par exemple l'administration communale (secrétariat général et conseil municipal), les élections, les finances communales, les bâtiments et biens communaux, la voirie et les réseaux divers, l'urbanisme.

Ainsi, dans le versement *1W. Administration communale* sont classés les registres de délibérations du conseil municipal et les registres des arrêtés du Maire. Le versement *5W. Biens communaux* comprend les dossiers de travaux effectués sur les différents bâtiments municipaux. Le versement *6W. Finances communales* réunit les budgets et les comptes de la commune.

### **III. Métrage et communicabilité**

Le fonds d'origine (archives anciennes, modernes et contemporaines) mesurait 159,80 mètres linéaires (ml). Il a donné lieu, au cours du classement et reconditionnement, à des éliminations de formulaires vierges, de doublons et de documents réglementairement éliminables et occupe en 2004, 90 ml. Après l'intervention de la Mission archives CDG 34 en 2018, il occupe 184 ml dont **160 ml** d'archives définitives.

La communicabilité des fonds, en tant qu'archives publiques, est soumise aux textes en vigueur. La loi n°2008-696 du 15 juillet 2008 a introduit le principe de la libre communicabilité des archives. Cependant, certains documents qui comportent des intérêts ou des secrets protégés ne deviennent communicables que passés certains délais qui s'échelonnent entre 25 et 120 ans selon la nature de ces intérêts. La date de communicabilité est alors indiquée sous l'article. Bien que le principe d'ouverture inspiré par la loi ait été le plus souvent appliqué, il peut arriver qu'un ou plusieurs documents rendent un dossier incommunicable. La communication peut dans ce cas être permise

après occultation du ou des documents en cause. A l'inverse, il peut arriver que la consultation d'un document librement communicable nécessite de cacher certains éléments confidentiels, comme par exemple ceux relatifs à la vie privée. Il revient donc aux agents de la collectivité d'appliquer ces restrictions avec discernement.

Par ailleurs, l'état de conservation de certains documents peut justifier leur incommunicabilité dans l'attente d'une restauration.

MISSION ARCHIVES CDG 34



## PLAN DE CLASSEMENT

### Séries anciennes (archives antérieures à 1790)

<b>AA.</b> ACTES CONSTITUTIFS ET POLITIQUES DE LA COMMUNE .....	AA 1
<b>BB.</b> ADMINISTRATION COMMUNALE .....	BB 1-11
<b>CC.</b> FINANCES, IMPOTS ET COMPTABILITE.....	CC 1-36
<b>DD.</b> BIENS COMMUNAUX - EAUX ET FORETS - TRAVAUX PUBLICS - VOIRIE.....	DD 1-6
<b>EE.</b> AFFAIRES MILITAIRES .....	EE 1-2
<b>FF.</b> JUSTICE - PROCEDURES - POLICE .....	FF 1-3
<b>GG.</b> CULTES - INSTRUCTION PUBLIQUE - ASSISTANCE PUBLIQUE .....	GG 1-11
<b>HH.</b> AGRICULTURE - INDUSTRIE - COMMERCE.....	HH 1-4
<b>II.</b> DOCUMENTS DIVERS .....	II 1-2

### Séries modernes (archives de 1790 à 1982)

<b>A.</b> LOIS ET ACTES DU POUVOIR CENTRAL.....	A 1
<b>B.</b> ACTES DE L'ADMINISTRATION DEPARTEMENTALE.....	B 1
<b>D.</b> ADMINISTRATION GENERALE DE LA COMMUNE	
<b>1 D.</b> Conseil municipal .....	1 D 1-26
<b>2 D.</b> Actes de l'administration municipale .....	2 D 1-34
<b>3 D.</b> Administration de la commune .....	3 D 1-4
<b>4 D.</b> Contentieux.....	4 D 1-2
<b>E.</b> ÉTAT CIVIL .....	E 1-55
<b>F.</b> POPULATION - ÉCONOMIE SOCIALE - STATISTIQUE	
<b>1 F.</b> Population .....	1 F 1-2
<b>2 F.</b> Commerce et industrie .....	2 F 1
<b>3 F.</b> Agriculture.....	3 F 1-12
<b>4 F.</b> Subsistances .....	4 F 1-2
<b>5 F.</b> Statistique générale .....	5 F 1
<b>6 F.</b> Mesures d'exception.....	6 F 1
<b>7 F.</b> Travail.....	7 F 1-5
<b>G.</b> CONTRIBUTIONS - ADMINISTRATIONS FINANCIERES	
<b>1 G.</b> Impôts directs .....	1 G 1-78
<b>2 G.</b> Impôts extraordinaires.....	2 G 1

<b>3 G.</b> Rapports de la commune avec les diverses administrations au point de vue financier.....	3 G 1-3
---	---------

#### **H. AFFAIRES MILITAIRES**

<b>1 H.</b> Recrutement .....	1 H 1-9
<b>2 H.</b> Administration militaire .....	2 H 1-6
<b>3 H.</b> Garde nationale et Sapeurs-Pompiers .....	3 H 1-4
<b>4 H.</b> Mesures d'exceptions et faits de guerre .....	4 H 1-4

#### **I. POLICE - HYGIENE PUBLIQUE - JUSTICE**

<b>1 I.</b> Police locale .....	1 I 1-5
<b>2 I.</b> Police générale .....	2 I 1-9
<b>3 I.</b> Justice .....	3 I 1-3
<b>5 I.</b> Hygiène publique et Salubrité.....	5 I 1-6

#### **K. ÉLECTIONS ET PERSONNEL**

<b>1 K.</b> Élections .....	1 K 1-22
<b>2 K.</b> Personnel municipal.....	2 K 1-5
<b>3 K.</b> Protocole et Distinctions honorifiques .....	3 K 1-3

#### **L. FINANCES DE LA COMMUNE**

<b>1 L.</b> Comptabilité.....	1 L 1-18
<b>2 L.</b> Revenus.....	2 L 1-2
<b>3 L.</b> Dépenses.....	3 L 1-4

#### **M. ÉDIFICES COMMUNAUX - MONUMENTS ET ÉTABLISSEMENTS PUBLICS**

<b>1 M.</b> Édifices publics .....	1 M 1-12
<b>2 M.</b> Édifices du culte et Cimetières.....	2 M 1-6
<b>4 M.</b> Édifices à usage d'établissements d'enseignement, de sciences et d'art.....	4 M 1-4
<b>5 M.</b> Édifices divers.....	5 M 1-4

#### **N. BIENS COMMUNAUX - TERRES - BOIS - EAUX**

<b>1 N.</b> Biens communaux.....	1 N 1-2
<b>3 N.</b> Eaux.....	3 N 1
<b>4 N.</b> Propriétés et droits divers.....	4 N 1
<b>5 N.</b> Biens nationaux.....	5 N 1

#### **O. TRAVAUX PUBLICS - VOIRIE- MOYENS DE TRANSPORT - REGIME DES EAUX**

<b>1 O.</b> Travaux publics et voirie en général .....	1 O 1-26
<b>2 O.</b> Moyens de transport et travaux divers .....	2 O 1-7
<b>3 O.</b> Navigation et régime des eaux .....	3 O 1

**P. CULTES**

<b>1 P.</b> Culte catholique .....	1 P 1-3
<b>2 P.</b> Culte protestant .....	2 P 1
<b>6 P.</b> Police des cultes .....	6 P 1

**Q. ASSISTANCE ET PREVOYANCE**

<b>1 Q.</b> Bureau de bienfaisance, secours d'urgence .....	1 Q 1-16
<b>3 Q.</b> Établissements hospitaliers, hospitalisation.....	3 Q 1-2
<b>4 Q.</b> Institutions diverses .....	4 Q 1
<b>5 Q.</b> Application des lois d'assistance et de prévoyance.....	5 Q 1-11

**R. INSTRUCTION PUBLIQUE - SCIENCES, LETTRES ET ARTS**

<b>1 R.</b> Instruction publique.....	1 R 1-12
<b>3 R.</b> Sport et tourisme .....	3 R 1-2

**S. FONDS PRIVES : FONDS GERARD DELFAU .....** S 1-20

**T. URBANISME .....** T 1-28

**Versements contemporains (archives postérieures à 1982)**

<b>1 W.</b> ADMINISTRATION COMMUNALE .....	1 W 1-27
<b>2 W.</b> ÉLECTIONS.....	2 W 1-18
<b>3 W.</b> PERSONNEL COMMUNAL .....	3 W 1-28
<b>4 W.</b> ADMINISTRATION GENERALE.....	4 W 1-24
<b>5 W.</b> BIENS COMMUNAUX .....	5 W 1-38
<b>6 W.</b> FINANCES COMMUNALES .....	6 W 1-23
<b>7 W.</b> VOIRIE ET RESEAUX DE COMMUNICATION .....	7 W 1-23
<b>8 W.</b> ASSAINISSEMENT, HYGIENE ET SANTE .....	8 W 1-25
<b>9 W.</b> ENSEIGNEMENT .....	9 W 1-6
<b>10 W.</b> SPORTS, LOISIRS ET CULTURE .....	10 W 1-8
<b>11 W.</b> ACTION SOCIALE.....	11 W 1-9
<b>12 W.</b> URBANISME .....	12 W 1-27
<b>13 W.</b> PERMIS DE CONSTRUIRE.....	13 W 1-98
<b>14 W.</b> ADMINISTRATION COMMUNALE .....	14 W 1-110
<b>15 W.</b> ÉLECTIONS .....	15 W 1-11
<b>16 W.</b> PERSONNEL COMMUNAL .....	16 W 1-32
<b>17 W.</b> ADMINISTRATION GENERALE.....	17 W 1-15
<b>18 W.</b> BIENS COMMUNAUX .....	18 W 1-49

<b>19 W.</b>	<b>FINANCES COMMUNALES .....</b>	<b>19 W 1-27</b>
<b>20 W.</b>	<b>VOIRIE ET RESEAUX DE COMMUNICATION .....</b>	<b>20 W 1-31</b>
<b>21 W.</b>	<b>EAU, ASSAINISSEMENT ET ENVIRONNEMENT .....</b>	<b>21 W 1-20</b>
<b>22 W.</b>	<b>ENSEIGNEMENT, PETITE ENFANCE, LOISIRS ET CULTURE .....</b>	<b>22 W 1-20</b>
<b>23 W.</b>	<b>ACTION SOCIALE.....</b>	<b>23 W 1-9</b>
<b>24 W.</b>	<b>URBANISME .....</b>	<b>24 W 1-73</b>
<b>25 W.</b>	<b>PERMIS DE CONSTRUIRE.....</b>	<b>25 W 1-198</b>



## **SERIES ANCIENNES**



## **Série AA - Actes constitutifs et politiques de la commune**

AA1	Passage à Saint-André du Duc de Richelieu, lieutenant général du Royaume : délibération consulaire, suppliques.	1742
-----	---	------

## **Série BB - Administration communale**

BB1	Registre des délibérations consulaires (concernant les élections consulaires, les arrentements et mises en ferme des revenus) et des arrêts d'audition et de clôture des comptes annuels des consuls et collecteurs des deniers royaux et extraordinaires (25 avril 1608 – 5 septembre 1673). [Voir CC 33 pour la suite des arrêts d'audition et de clôture des comptes]	1608-1673
-----	---	-----------

BB2	Registre des délibérations consulaires (24 novembre 1621 - 31 janvier 1657). [Registre constitué de délibérations consulaires originales signées ainsi que d'extraits de délibérations reliés chronologiquement. Collection lacunaire à compléter par BB 3]	1621-1657
-----	--	-----------

BB3	Registre des délibérations consulaires (23 août 1630 - 4 décembre 1667, 27 avril 1675 - 27 avril 1683). [Registre lacunaire à compléter par BB 2]	1630-1683
-----	--	-----------

BB4	Registre des délibérations consulaires (3 juillet 1701, 20 août 1702, 29 juin 1704, 30 mars 1710, 30 juillet 1713 - 1 <sup>er</sup> janvier 1726).	1701-1726
-----	--	-----------

BB5	Registre des délibérations consulaires (27 janvier 1726 - 6 septembre 1739).	1726-1739
-----	--	-----------

BB6	Registre des délibérations consulaires (29 mai 1740 - 29 juin 1749).	1740-1749
-----	--	-----------

BB7	Registre des délibérations consulaires (8 juillet 1749 - 25 août 1769).	1749-1769
-----	---	-----------

BB8	Registre des délibérations consulaires (17 septembre 1769 - 22 mai 1771, 26 septembre 1772 - 4 juillet 1788).	1769-1788
-----	---	-----------

BB9	Délibérations consulaires (21 décembre 1698, 25 avril 1699, 25 septembre 1699). [3 feuillets isolés]	1698-1699
BB10	Attribution, achat et résiliation des offices municipaux et consulaires : édits, ordonnances, délibérations consulaires, lettres de nomination, suppliques, comptes, correspondance.  <i>Législation et réglementation des offices (1711-1771)</i> <i>Offices de Maire et Lieutenant de maire (1701-1713)</i> <i>Etablissement et fonctionnement du Conseil politique (1719-1748)</i> <i>Office de Greffier consulaire (1670-1731)</i> <i>Office de Valet de ville (1728)</i>	1670-1771
BB11	Administration des deniers et affaires de la communauté de la Garrigue par celle de Saint-André : mémoires, suppliques.	1728-1729

#### **Série CC - Finances, Impôts et Comptabilité**

CC1	Registre des terres du terroir de Saint-André, comportant le rappel des reconnaissances féodales de 1359 à 1662. [Identifié comme "Compoix du lieu de Saint André de l'année 1654", 121 folios]	1654-1662
CC2	Usuel du Compoix de 1636, 1 <sup>er</sup> volume, comportant en marge les mutations de propriété de 1636 à 1725. [665 folios. Ce compoix concerne les habitants de la Ville]	1636-1725
CC3	Usuel du Compoix de 1636, 2 <sup>e</sup> volume "Les faux-bourgs", comportant en marge les mutations de propriété de 1629 à 1725. [542 folios]	1636-1725
CC4	Usuel du Compoix de 1727, 1 <sup>er</sup> tome, comportant en marge les mutations de propriété de 1730 à 1787 ainsi qu'une table alphabétique. [328 folios. Ce tome concerne les habitants de l'Enclos.]	1727-1787
CC5	Usuel du Compoix de 1727, 2 <sup>e</sup> tome, comportant en marge les mutations de propriété de 1727 à 1784 ainsi qu'une table alphabétique. [308 folios. Ce tome concerne les habitants de la Place et du faubourg de la Place.]	1727-1784

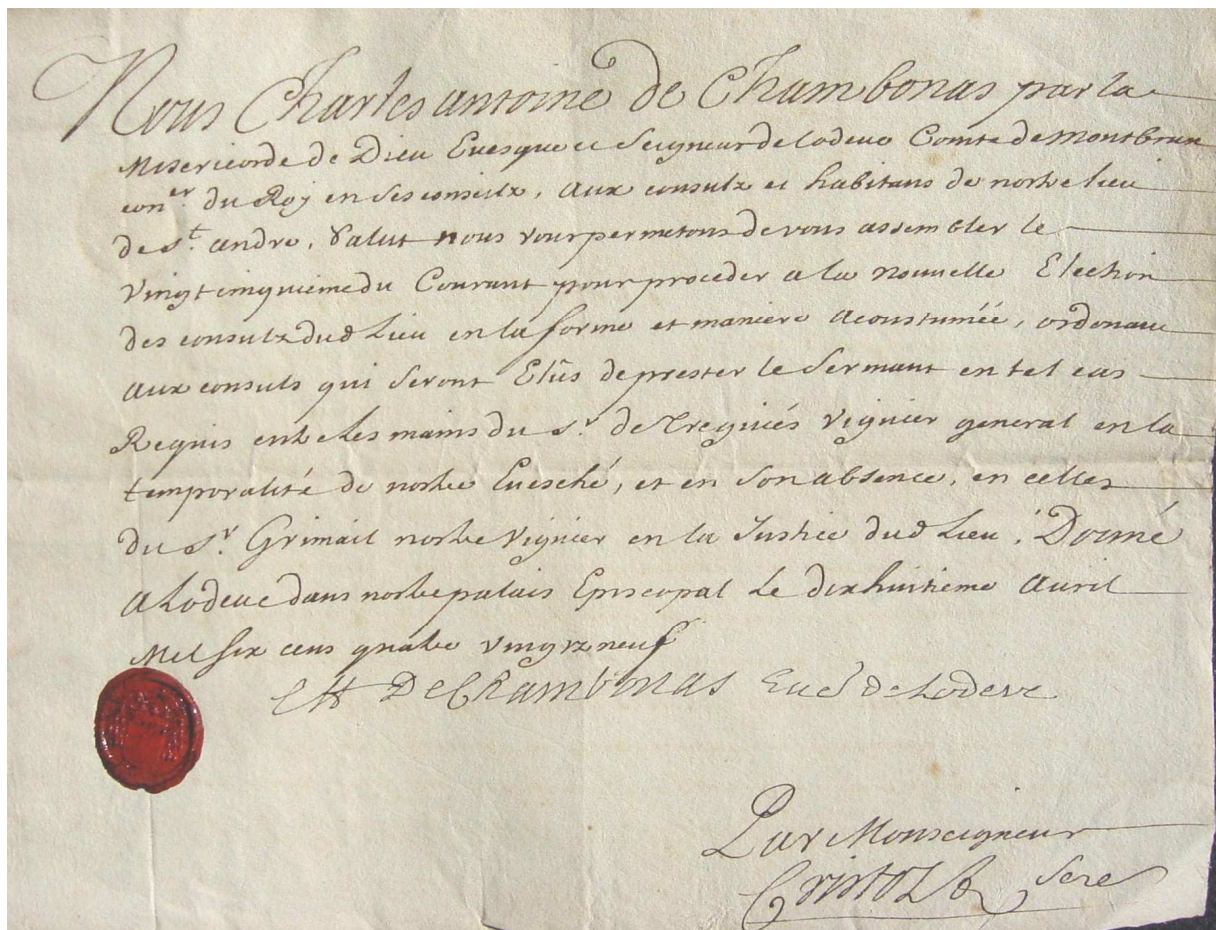

Autorisation donnée par le seigneur évêque de Lodève aux consuls de Saint-André de  
s'assembler pour l'élection et la prestation de serment de nouveaux consuls,  
1689 (compte du premier consul François-Pierre Gamel, **CC 34**)

Nous, Charles Antoine de Chambonas, par la  
miséricorde de Dieu Evesque Seigneur de Lodève, Comte de Montbrun,  
con[seill]er du Roy en ses conseilz, aux consulz et habitans de nostre lieu  
de S[ain]t André, Salut. Nous vous permetons de vous assembler le  
vingt cinquiesme du courant pour procéder à la nouvelle élection  
des consuls dud[it] lieu en la forme et manière acoustumée, ordonnans  
aux consuls qui seront élus de prester le sermant en tel cas  
requis entre les mains du S[ieu]r de Tréguier, viguier général en la  
temporalité de nostre évesché et, en son absence, en celles  
du sieur Grimaud, notre viguier en la justice dud[it] lieu. Donné  
à Lodève dans nostre Palais épiscopal le dix-huitième avril  
mil six cens quatre vingtz neuf.

Ch[arles] A[ntoine] de Chambonas, év[esque] de Lodève

Par Monseigneur  
Cristolz, sec[rétaire]

CC6	Usuel du Compoix de 1727, 3 <sup>e</sup> tome, comportant en marge les mutations de propriété de 1734 à 1788 ainsi qu'une table alphabétique. [405 folios. Ce tome concerne les habitants du faubourg de Ravanière.]	1727-1788
CC7	Usuel du Compoix de 1727, 4 <sup>e</sup> tome, comportant en marge les mutations de propriété de 1728 à 1790 ainsi qu'une table alphabétique. [539 folios. Ce tome concerne les habitants forains contribuables à Saint-André.]	1727-1790
CC8	Matrice du Compoix de 1727, 1 <sup>er</sup> tome "La Ville", comportant une table alphabétique et le "Calcul du compoix" pour l'estimation des terres. [348 folios. Ce tome concerne les habitants de l'Enclos.]	1727
CC9	Matrice du Compoix de 1727, 2 <sup>e</sup> tome, comportant une table alphabétique et le "Calcul du compoix" pour l'estimation des terres. [541 folios. Ce tome concerne les habitants de la Place et du faubourg de la Place.]	1727
CC10	Matrice du Compoix de 1727, 3 <sup>e</sup> tome "Ravanière", comportant une table alphabétique et le "Calcul du compoix" pour l'estimation des terres. [336 folios. Ce tome concerne les habitants du faubourg de Ravanière.]	1727
CC11	Matrice du Compoix de 1727, 4 <sup>e</sup> tome "Forains", comportant une table alphabétique et le "Calcul du compoix" pour l'estimation des terres. [328 folios. Ce tome concerne les habitants forains contribuables à Saint-André.]	1727
CC12	Brevette de 1690, comportant les mutations de 1690 à 1704. [92 folios]	1690-1704
CC13	Brevette de 1720, comportant les mutations de 1720 à 1730. [57 folios]	1720-1730
CC14	"Brevette ou milliaire commencé 25 janvier 1755", comportant les mutations de 1755 à 1760.	1755-1760
CC15	"Brevette de la communauté du lieu de Saint-André servant avant la taille de 1778".	1778

CC16	Brevette, comportant les mutations de 1778-1779.	1778-1779
CC17	"Plan du fief de Messieurs Léotard et Heuls, seigneurs directes de Saint-André", comportant une légende et une table alphabétique. ["Miquel fecit, année 1779, restauré par Monsieur Raymond, géomètre, 1841", 1 plan aquarellé de la Ville et 16 plans du terroir]	1779
CC18	Contrôle des compoix et des allivements individuels : baux, suppliques, mémoires, correspondance.  <i>Contrôle et rectification des erreurs sur les compoix et livres de taille (1719-1750)</i> <i>Affermage de la transcription du Compoix de la communauté en 4 tomes (1726-1728)</i>	1719-1750
CC19	Tailles royale et municipale : comptes annuels des collecteurs et quittances. [Voir annexes pour la liste des collecteurs dont les comptes sont conservés]	1659-1679
CC20	Tailles royale et municipale : comptes annuels des collecteurs et quittances. [Voir annexes pour la liste des collecteurs dont les comptes sont conservés]	1680-1689
CC21	Tailles et capitation : comptes annuels des collecteurs et quittances. [Voir annexes pour la liste des collecteurs dont les comptes sont conservés]	1690-1699
CC22	Tailles, capitation et dixième : comptes annuels des collecteurs et quittances. [Voir annexes pour la liste des collecteurs dont les comptes sont conservés]	1700-1719
CC23	Tailles, capitation, dixième et vingtièmes : comptes annuels des collecteurs et quittances (1720-1766, 1789-1790). [Voir annexes pour la liste des collecteurs dont les comptes sont conservés]	1720-1790
CC24	Perception de la taille royale et de la taille municipale (communautés de Saint-André et de la Garrigue) : préambules des impositions, mandassiettes, livres de taille.	1683-1729

CC25	Perception de la taille royale et de la taille municipale (communautés de Saint-André et de la Garrigue) : préambules des impositions, mandassiettes, livres de taille.	1730-1749
CC26	Perception de la taille royale et de la taille municipale (communautés de Saint-André et de la Garrigue) : préambules des impositions, mandassiettes, livres de taille.	1750-1769
CC27	Perception de la taille royale et de la taille municipale (communautés de Saint-André et de la Garrigue) : préambules des impositions, mandassiettes, livres de taille.	1770-1790
CC28	Perception de la capitation : livres de capitation (1696, 1701-1708).	1696-1708
CC29	Perception de la capitation : livres de capitation (1723, 1731-1787).	1723-1787
CC30	Perception du dixième (1711, 1735-1737, 1741-1743, 1749-1751) et des vingtièmes (1750-1752, 1756-1761, 1764-1765, 1776) : livres d'imposition.	1711-1776
CC31	Fixation, perception et collecte de la Dîme de l'évêque de Lodève (aussi appelée Abonnement ou Taille de l'église) : mandes, mémoires, suppliques, comptes annuels de collecte, quittances.	1686-1763
CC32	Affermage de la perception des impositions indirectes : ordonnances, affiches, délibérations consulaires, contrats d'afferme, suppliques, correspondance.  <i>Ferme de la boucherie close (1690-1753, 1785)</i> <i>Ferme du couratage, du four bannier et du droit d'entrée des vins et olives (1719-1756, 1790)</i>	1690-1790
CC33	Contrôle de la comptabilité des consuls et des collecteurs : registres des arrêts d'audition et de clôture des comptes (1674-1680, 1682-1690, 1729-1739). [Voir aussi BB 1]	1674-1739



CC34	Comptes annuels des consuls : ordonnances, livres des dépenses et des recettes, quittances, correspondance. [Voir annexes pour la liste des consuls dont les comptes sont conservés]	1681-1718
CC35	Comptes annuels des consuls : ordonnances, livres des dépenses et des recettes, quittances, correspondance. [Voir annexes pour la liste des consuls dont les comptes sont conservés]	1720-1766
CC36	Organisation et remboursement des créances et emprunts de la communauté : ordonnances, états des dettes, additions à l'état des dettes, contrats d'emprunt, suppliques, mémoires, correspondance.	1626-1790

**Série DD - Biens communaux - Eaux et Forêts - Travaux publics - Voirie**

DD1	Terres et biens abandonnés à la communauté : actes d'abandon, procès-verbaux de reconnaissance, état des biens.	1666-1787
DD2	Réglementation des coupes de bois et du pacage forestier : arrêt du conseil, procès-verbaux d'adjudication, suppliques.	1700-1788
DD3	Construction et entretien des canaux et fontaines : délibérations consulaires, procès-verbaux de reconnaissance, dossiers de travaux, suppliques.  <i>Canaux d'irrigation (1648-1698)</i> <i>Puits et fontaines publiques (1682-1790)</i>	1648-1790
DD4	Construction et entretien des chemins et ponts : ordonnances, délibérations consulaires, dossiers de travaux, suppliques.  <i>Pont de Ravanières (1693-1768)</i> <i>Chemins et routes de la ville (1735-1774)</i>	1693-1774

DD5	Construction, agrandissement et réparation des bâtiments de la communauté : ordonnances, délibérations consulaires, procès-verbaux de reconnaissance, dossiers de travaux, suppliques.	1671-1763
	<i>Horloge publique (1671, 1703, 1739-1750)</i> <i>Eglise paroissiale de Saint-André (1685-1739)</i> <i>Presbytère de Saint-André (1700, 1731-1746)</i> <i>Presbytère de Cambous (1731-1737)</i> <i>Four banal (1735-1744)</i> <i>Eglise paroissiale de Cambous (1740-1763)</i> <i>Eglise annexe de Sainte-Brigitte (1745-1746)</i>	
DD6	Indemnisation des calamités et sinistres : états nominatifs, procès-verbaux d'estimation, suppliques.	1723-1754

### **Série EE - Affaires militaires**

EE1	Levées de troupes et recherche des déserteurs pour la milice et le régiment provincial : ordonnances, listes nominatives, procès-verbaux de levée, affiches.	1712-1774
EE2	Réquisitions et fourniture aux armées : ordonnances, listes nominatives, comptes financiers et pièces annexes, suppliques.	1687-1788
	<i>Fourniture d'une charrette et d'ouvriers pour la construction des fortifications de Saint-Hyppolite (1687-1690)</i> <i>Réquisitions de mules et mulets (1712-1744)</i> <i>Ravitaillement et logement des troupes de passage (1687, 1772-1788)</i>	

### **Série FF - Justice - Procédures - Police**

FF1	Procédures impliquant la communauté de Saint-André : arrêts, inventaires, mémoires, transactions, jugements, correspondance.	1673-1734
	<i>Procès de la "Recherche générale du diocèse de Lodève" impliquant la Communauté de Saint-André contre plusieurs communautés du Diocèse et le Syndic de Lodève, concernant la révision du compoix diocésain (1673-1699)</i> <i>Procès Communauté de Saint-André contre Bénédictins d'Aniane, concernant un droit de pacage (1683)</i> <i>Procès Communauté de Saint-André contre Daniel Pujol, sieur de Caudebaisse et Pierre Cairol, concernant le remboursement de dettes (1690)</i> <i>Procès Communauté de Saint-André contre le sieur de Saint-Martin de Castries, concernant le remboursement de dettes (1714-1716)</i> <i>Procès Isaac Broussel contre Communauté de Saint-André, concernant le</i>	

*courratage du vin (1719)*

*Suivi des procédures engagées par la communauté de Saint-André par le Sieur Uglia, avocat à Montpellier (1721)*

*Procès Communauté de Saint-André contre les sieurs Causse et Fraisse, concernant un vol de fruits (1723)*

*Procès Communauté de Saint-André contre le Chevalier Deydé, concernant la gestion des finances de la communauté (1729-1732)*

*Procès Communauté de Saint-André contre Jacques Boussinesq, second consul, concernant la levée des impositions (1734)*

FF2	Police locale et signification d'actes de justice : plaintes, suppliques, actes de notification, jugements, correspondance.	1690-1782
FF3	Police locale et générale : ordonnances, arrêts, affiches.	1728-1772

### **Série GG - Cultes - Instruction publique - Assistance publique**

GG1	Paroisse Saint-André. - Registre des actes de baptême (27 janvier 1674 - 22 août 1724), mariage (5 mai 1674 - 25 novembre 1723) et sépulture (27 mai 1674 - 10 mars 1725).	1674-1725
GG2	Paroisse Saint-André. - Registre des actes de baptême (19 janvier 1724 - 9 janvier 1751), mariage (20 janvier 1724 - 26 novembre 1750) et sépulture (14 mars 1724 - 18 janvier 1750).	1724-1750
GG3	Paroisse Saint-André. - Registre des actes de baptême (22 février 1751 - 9 janvier 1771), mariage (9 février 1751 - 8 janvier 1771) et sépulture (4 février 1751 - 25 décembre 1770).	1751-1771
GG4	Paroisse Saint-André. - Registre des actes de baptême (23 janvier 1771 - 8 janvier 1792), mariage (24 janvier 1771 - 17 janvier 1792) et sépulture (26 janvier 1771 - 17 janvier 1792).	1771-1792
GG5	Paroisse Saint-André et commune de Saint-André-de-Sangonis. - Répertoire des actes de naissance, mariage, divorce et décès. [2 cahiers]	1731-1826
GG6	Paroisse Notre-Dame de Camboux. - Registre des actes de baptême (22 mai 1678 - 22 juillet 1708, 3 juillet 1726 - 13 avril 1738, 23 janvier 1741 - 13 novembre 1761, 3 avril 1763 - 12 décembre 1768, 21 mars	1678-1792

1770 - 31 octobre 1792), mariage (18 juillet 1678 - 8 janvier 1699, 14 février 1726 - 14 janvier 1738, 5 juin 1743 - 29 novembre 1758, 5 septembre 1763 - 4 février 1768, 5 novembre 1771 - 24 janvier 1792) et sépulture (16 octobre 1678 - 15 juin 1707, 3 décembre 1725 - 1<sup>er</sup> mai 1738, 15 août 1741 - 31 août 1760, 18 octobre 1765 - 13 octobre 1768, 6 janvier 1770 - 5 août 1792).

[Comprend aussi le "Registre de l'église réformée de Cannet d'après l'Edit du Roy de novembre 1787 concernant les non catholiques" (20 juillet 1788 - 14 juin 1791)]

GG7	<p>Pièces annexes d'état civil en provenance d'autres communes : extraits d'actes de baptême de 1741 à 1789 (an X - 1825), extraits d'actes de sépulture de 1779 à 1789 (1808-1826).</p> <p>[La visite pastorale de 1735, signalée par Joseph Berthelé en 1924, est manquante en 2004]</p>	1802-1826
GG8	<p>Protestantisme, répression : ordonnances, édits, arrêts, affiches (1728-1729, 1745-1754).</p>	1728-1754
GG9	<p>Bureau des Pauvres, gestion des finances et des biens : comptes annuels du recteur et pièces annexes (1706-1785), délibérations, testaments, suppliques, correspondance.</p> <p>[Voir annexes pour la liste des recteurs du Bureau des Pauvres dont les comptes sont conservés]</p> <p><i>Gestion des finances (1706-1785)</i> <i>Gestion des biens et procédures (1669-1769)</i></p>	1669-1785
GG10	<p>Gestion des affaires de la paroisse Saint-André : comptes annuels des marguilliers et pièces annexes (1723, 1742-1750), inventaire des effets de la paroisse (XVIII<sup>ème</sup> siècle), supplique des Pénitents blancs (1725).</p>	1723-1750
GG11	<p>Epidémies. - Construction de barrières et organisation d'un cordon sanitaire contre l'épidémie de peste de 1720 : comptes spécifiques annuels des premiers consuls et pièces annexes (1723-1725), règlement et correspondance (1720-1721).</p>	1720-1725

## **Série HH - Agriculture - Industrie - Commerce**

HH1	Elevage. - Réglementation de la dépaissance : règlement, transaction, supplique.	1684-1785
HH2	Céréaliculture (1685-1756) et viticulture (1731-1748). - Réglementation et recensement des productions : ordonnances, mémoires, états statistiques, affiches.	1685-1756
HH3	Arboriculture. - Recensement des plantations et protection des récoltes : ordonnances, suppliques, états nominatifs, déclarations individuelles.  <i>Dénombrement des oliviers après le gel de 1709 (1711) et protection des récoltes (1713)</i> <i>Plantations de mûriers (1752-1757)</i>	1711-1757
HH4	Commerce. - Réglementation et recensement des marchands et artisans : ordonnances, états statistiques.	1745-1749

## **Série II - Documents divers**

II1	Archives de la communauté, inventaire : ordonnance (1774), supplique (1722), "Inventaire général des actes et papiers de la communauté" (1731).	1722-1774
II2	Tutelle de Marc Villar, fils de Haron Villar et Suzanne Dupin : compte de tutelle pour les années 1681-1688 (1696), acte de saisie mobilière (1697), reconnaissance de dettes (1701).	1696-1701



## **SERIES MODERNES**





### **Série A - Lois et Actes du pouvoir central**

A1	Registres de transcription des actes de l'Assemblée nationale et des lettres patentes du Roi (22 février 1790 - 10 mai 1793, 21 mai 1793 - 4 <sup>ème</sup> sans-culottide an II [20 septembre 1794]). [Comprend aussi le procès-verbal d'organisation de la Garde Nationale (9 floréal an IV) [28 avril 1796]	1790-1796
----	---	-----------

### **Série B - Actes de l'administration départementale**

B1	"Compte général rendu par le Directoire du district de Lodève à la session du Conseil du 21 octobre 1791".	1792
----	--	------

### **Série D - Administration générale de la commune**

#### **Sous-Série 1D - Conseil Municipal**

1D1	Registres des délibérations du conseil municipal et du conseil général de la commune (31 décembre 1789 - 21 février 1790). [Le conseil général de la commune est composé du conseil municipal et des principaux notables de la commune]	1789-1790
1D2	Registres des délibérations du conseil municipal et du conseil général de la commune (3 mars 1790 - 2 septembre 1793).	1790-1793
1D3	Registre des délibérations du conseil municipal et du conseil général de la commune (7 septembre 1793 - 26 pluviôse an III).	1793-1795
1D4	Registre des délibérations du conseil général de la commune (27 pluviôse an III - 5 vendémiaire an VIII).	1795-1799
1D5	Registre des délibérations du conseil municipal (25 frimaire an IX - 12 décembre 1806).	1800-1806
1D6	Registre des délibérations et procès-verbaux du conseil municipal (7 février 1807 - 15 mars 1812).	1807-1812

1D7	Registre des délibérations et procès-verbaux du conseil municipal (22 mars 1812 - 13 juillet 1817), comprenant aussi des arrêtés du maire (1818-1830).	1812-1830
1D8	Registre des délibérations du conseil municipal (1 <sup>er</sup> mai 1818 - 6 août 1837).	1818-1837
1D9	Registre des délibérations du conseil municipal (15 octobre 1837 - 6 avril 1851).	1837-1851
1D10	Registre des délibérations du conseil municipal (15 mai 1851 - 10 mai 1862).	1851-1862
1D11	Registre des délibérations du conseil municipal (28 juin 1863 - 11 novembre 1870).	1863-1870
1D12	Registre des délibérations du conseil municipal (13 novembre 1870 - 15 mars 1891).	1870-1891
1D13	Registre des délibérations du conseil municipal (15 avril 1891 - 13 février 1921).	1891-1921
1D14	Registre des délibérations du conseil municipal (26 avril 1921 - 2 octobre 1943).	1921-1943
1D15	Registre des délibérations du conseil municipal (3 décembre 1943 - 11 juillet 1952).	1943-1952
1D16	Registre des délibérations du conseil municipal (3 septembre 1952 - 25 mars 1963).	1952-1963
1D17	Registre des délibérations du conseil municipal (25 mars 1963 - 1 <sup>er</sup> février 1965).	1963-1965
1D18	Registre des délibérations du conseil municipal (26 février 1965 - 1 <sup>er</sup> février 1966).	1965-1966

1D19	Registre des délibérations du conseil municipal (1 <sup>er</sup> février 1966 - 7 septembre 1967).	1966-1967
1D20	Registre des délibérations du conseil municipal (7 septembre 1967 - 5 mars 1969).	1967-1969
1D21	Registre des délibérations du conseil municipal (5 mars 1969 - 9 septembre 1970).	1969-1970
1D22	Registre des délibérations du conseil municipal (19 septembre 1970 - 13 janvier 1972).	1970-1972
1D23	Registre des délibérations du conseil municipal (27 janvier 1972 - 19 septembre 1973).	1972-1973
1D24	Registre des délibérations du conseil municipal (19 septembre 1973 - 5 mars 1975).	1973-1975
1D25	Registre des délibérations du conseil municipal (27 mars 1975 - 17 novembre 1978).	1975-1978
1D26	Registre des délibérations du conseil municipal (17 novembre 1978 - 20 février 1983).	1978-1983

#### **Sous-Série 2D - Actes de l'administration municipale**

2D1	"Registre des arrêtés du maire et des transcriptions des arrêtés et autres actes" (1 <sup>er</sup> prairial an VI - 22 frimaire an VII).	1798
2D2	Registre des arrêtés du maire (30 prairial an VIII - 15 août 1806).	1800-1806
2D3	Registre des arrêtés du maire et des transcriptions des arrêtés et autres actes (18 janvier 1807 - 16 mars 1809). [Voir 1 D 7 pour les arrêtés du maire (1818-1830)]	1807-1809

2D4	Registres des arrêtés du maire (12 octobre 1831-24 mars 1839, 24 juillet 1839-1 <sup>er</sup> janvier 1861). [Voir 1 D 7 pour les arrêtés du maire (1818-1830)]	1839-1861
2D5	Registre des arrêtés du maire (1 <sup>er</sup> février 1862 - 2 mars 1932, 1 <sup>er</sup> septembre 1938).	1862-1938
2D6	Registre des arrêtés du maire (17 mars 1932 - 26 septembre 1966).	1932-1966
2D7	Registre des arrêtés du maire (3 octobre 1966 - 4 mai 1973).	1966-1973
2D8	Registre des arrêtés du maire (18 juin 1973 - 1 <sup>er</sup> novembre 1977).	1973-1977
2D9	Registre des arrêtés du maire (2 novembre 1977 - 8 novembre 1982).	1977-1982
2D10	Enregistrement de la correspondance active : registres de correspondance du maire (28 prairial an VIII - 28 décembre 1816, 1 <sup>er</sup> janvier 1820 - 8 février 1841, 4 septembre 1852 - 10 décembre 1865). [Copie intégrale des lettres, 12 registres]	1800-1865
2D11	Correspondance générale passive.	1814
2D12	Correspondance générale passive.	1815
2D13	Correspondance générale passive.	1816
2D14	Correspondance générale passive.	1817
2D15	Correspondance générale passive.	1818-1819
2D16	Correspondance générale passive.	1820-1825
2D17	Correspondance générale passive.	1826-1830

2D18	Correspondance générale passive.	1831-1834
2D19	Correspondance générale passive.	1835-1837
2D20	Correspondance générale passive.	1838-1843
2D21	Correspondance générale passive.	1844-1847
2D22	Correspondance générale passive.	1848-1851
2D23	Correspondance générale passive.	1852-1854
2D24	Correspondance générale passive.	1855-1857
2D25	Correspondance générale passive.	1858-1860
2D26	Correspondance générale passive.	1861-1864
2D27	Correspondance générale passive.	1865-1867
2D28	Correspondance générale passive.	1868-1870
2D29	Correspondance générale passive.	1871-1873
2D30	Correspondance générale passive.	1874-1880
2D31	Correspondance générale passive.	1882-1887
2D32	Actes soumis à l'enregistrement : répertoires (1807-1883, 1920-1966).	1807-1966
2D33	"Registre pour recevoir les déclarations, enregistrements et certificats ouvert le 25 thermidor l'an 2 <sup>ème</sup> républicain et paraphé à chaque page" (25 thermidor an II - 20 nivôse an IV).	1794-1796

2D34	Enquêtes publiques et enquêtes "de commodo et incommodo" : registre des procès-verbaux.	1866-1923
------	---	-----------

### **Sous-Série 3D - Administration de la commune**

3D1	Délimitation, arpentage et bornage du territoire de la commune Saint-André : correspondance.	1806
-----	--	------

3D2	Registres de coupures de presse concernant Saint-André-de-Sangonis (8 juin 1977- 4 février 1980). [2 registres]	1977-1980
-----	--	-----------

3D3	Classement et inventaire des archives de la commune : circulaire (1854), "répertoire numérique des archives communales anciennes de Saint-André-de-Sangonis" par Joseph Berthelé, archiviste départemental [1925], correspondance (1906).	1854-1925
-----	---	-----------

3D4	Publication du bulletin municipal "Autour du Griffon" : maquettes, bulletins municipaux.	1977-1982
-----	--	-----------

### **Sous-Série 4D - Contentieux**

4D1	Contentieux impliquant Saint-André-de-Sangonis : dossiers de contentieux.	1826-1937
-----	---	-----------

*Affaire Sieur Chapot, architecte municipal, contre commune, concernant le règlement de frais liés au projet d'Hôtel de Ville (1826, 1838-1839)*  
*Affaire commune contre Sieur Balcou aîné, militaire en retraite, concernant un empiètement sur la voie publique (1827-1830)*  
*Affaire Sieur Boussinesq contre commune, concernant une contestation de propriété sur le chemin de Bezombes (1851, 1859-1861.*  
*Affaire Sieur Bousquet contre commune, concernant un conflit de propriété (1856)*  
*Affaire Dame Salet, épouse Deleuze contre commune, concernant le partage d'eaux de ruissellement (1868-1871)*  
*Affaire commune contre Sieur Bonniol, industriel, concernant la fourniture en énergie électrique (1928-1931)*  
*Affaire Sieur Fages, entrepreneur de travaux publics, contre commune, concernant le paiement de divers travaux (1933-1937)*

## Cachets de la Mairie Saint-André-de-Sangonis (1793-1962)



Cachet de Beaulieu (1793)



Premier Empire (1808)



Première Restauration (1814)



Seconde Restauration (1817)



Monarchie de Juillet (1832)



Second Empire (1855)



III<sup>ème</sup> République (1876)

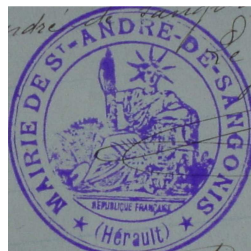

III<sup>ème</sup> République (1896)



III<sup>ème</sup> République (1910)

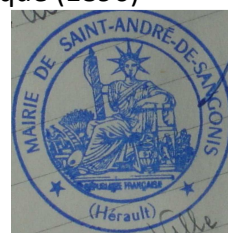

IV<sup>ème</sup> République (1956)



V<sup>ème</sup> République (1962)

4D2	Contentieux impliquant Saint-André-de-Sangonis : dossiers de contentieux.	1939-1978
-----	---	-----------

*Affaire Sieur Delmas contre commune, concernant les WC publics (1939-1949)*  
*Affaire Entreprises Gregut, Mazza, Lefebvre et Socomo, exploitant les sablières des Consors Reynès-Guiraudon, contre commune (1963-1968)*  
*Affaire Consors Reynès-Guiraudon contre commune, concernant l'exploitation de gravières et sablières dans le cours de l'Hérault (1966-1978)*

*Communicable en 2054*

### **Série E - Etat civil**

E1	Registre des actes de naissance. [Comprend la table décennale des actes]	1792-1812
E2	Registre des actes de mariage. [Comprend la table décennale des actes]	1792-1812
E3	Registre des actes de décès. [Comprend la table décennale des actes]	1792-1812
E4	Registre des actes de naissance. [Comprend la table décennale des actes]	1813-1832
E5	Registre des actes de mariage. [Comprend la table décennale des actes]	1813-1832
E6	Registre des actes de décès. [Comprend la table décennale des actes]	1813-1832
E7	Registre des actes de naissance. [Comprend la table décennale des actes]	1833-1852
E8	Registre des actes de mariage. [Comprend la table décennale des actes]	1833-1852
E9	Registre des actes de décès. [Comprend la table décennale des actes]	1833-1852



E10	Registre des actes de naissance. [Comprend la table décennale des actes]	1853-1872
E11	Registre des actes de mariage. [Comprend la table décennale des actes]	1853-1872
E12	Registre des actes de décès. [Comprend la table décennale des actes]	1853-1872
E13	Registre des actes de naissance. [Comprend la table décennale des actes]	1873-1882
E14	Registre des actes de mariage. [Comprend la table décennale des actes]	1873-1882
E15	Registre des actes de décès. [Comprend la table décennale des actes]	1873-1882
E16	Registre des actes de naissance. [Comprend la table décennale des actes]	1883-1892
E17	Registre des actes de mariage. [Comprend la table décennale des actes]	1883-1892
E18	Registre des actes de décès. [Comprend la table décennale des actes]	1883-1892
E19	Registre des actes de naissance. [Comprend la table décennale des actes]	1893-1902
E20	Registre des actes de mariage. [Comprend la table décennale des actes]	1893-1902
E21	Registre des actes de décès. [Comprend la table décennale des actes]	1893-1902

E22	Registre des actes de naissance. [Comprend la table décennale des actes]	1903-1912
E23	Registre des actes de mariage. [Comprend la table décennale des actes]	1903-1912
E24	Registre des actes de décès. [Comprend la table décennale des actes]	1903-1912
E25	Registre des actes de naissance.	1913-1922
E26	Registre des actes de mariage.	1913-1922
E27	Registre des actes de décès.	1913-1922
E28	Registre des actes de naissance.	1923-1932
E29	Registre des actes de mariage.	1923-1932
E30	Registre des actes de décès.	1923-1932
E31	Registre des actes de naissance.	1933-1942
E32	Registre des actes de mariage.	1933-1942
E33	Registre des actes de décès.	1933-1942
E34	Registre des actes de naissance.  <i>Communicable en 2028</i>	1943-1952
E35	Registre des actes de mariage.  <i>Communicable en 2028</i>	1943-1952

E36	Registre des actes de décès.	1943-1952
E37	Registre des actes de naissance. <i>Communicable en 2038</i>	1953-1962
E38	Registre des actes de mariage. <i>Communicable en 2038</i>	1953-1962
E39	Registre des actes de décès.	1953-1962
E40	Registre des actes de naissance. <i>Communicable en 2048</i>	1963-1972
E41	Registre des actes de mariage. <i>Communicable en 2048</i>	1963-1972
E42	Registre des actes de décès.	1963-1972
E43	Registre des actes de naissance, mariage et décès. <i>Communicable en 2054</i>	1973-1978
E44	Registre des actes de naissance. <i>Communicable en 2064</i>	1979-1988
E45	Registre des actes de mariage. <i>Communicable en 2064</i>	1979-1988
E46	Registre des actes de décès.	1979-1988
E47	Table décennale des actes de naissance, mariage et décès.	1913-1922

E48	Table décennale des actes de naissance, mariage et décès. [Article manquant en 2004]	1923-1932
E49	Table décennale des actes de naissance, mariage et décès.	1933-1942
E50	Table décennale des actes de naissance, mariage et décès.	1943-1952
E51	Table décennale des actes de naissance, mariage et décès.	1953-1962
E52	Table décennale des actes de naissance, mariage et décès.	1963-1972
E53	Table décennale des actes de naissance, mariage et décès.	1973-1982
E54	Transcription d'actes de décès de personnes natives de Saint-André décédées à La Nouvelle-Orléans, Etats-Unis (1832) et en Algérie (1849-1867) : extraits d'acte de décès.	1832-1867
E55	Rectification des actes d'état civil : jugements (an XII, 1814-1851, 1878).	1814-1878

## **Série F - Population - Economie sociale - Statistique**

### **Sous-Série 1F - Population**

1F1	Mouvement de la population : tableaux annuels (1831, 1840, 1854, 1856).	1831-1856
1F2	Recensement et dénombrement quinquennal de la population : listes et états nominatifs, tableaux (an X, an XII, 1809, 1836-1872, 1891, 1926-1936, 1962-1975).	1802-1975

*Communicable en 2051*

## Sous-Série 2F - Commerce et Industrie

2F1	Etablissements commerciaux, industriels ou artisanaux, création (application du décret-loi du 9 septembre 1939) : arrêtés d'ouverture.	1943-1945
-----	--	-----------

## Sous-Série 3F - Agriculture

3F1	Sociétés et syndicats agricoles locaux, constitution et fonctionnement : statuts, listes nominatives, procès-verbaux de réunion, correspondance.	1908-1963
-----	--	-----------

*Société d'assurance mutuelle agricole contre l'incendie (1908)*  
*Société locale d'assurance mutuelle agricole contre les accidents (1923-1924)*  
*Société locale d'assurance mutuelle agricole contre la grêle (1927)*  
*Groupement de défense permanente contre les ennemis des cultures (1959-1961)*  
*Société coopérative d'utilisation de matériel agricole (1963)*

3F2	Oléiculture, attribution de la prime : listes nominatives annuelles, déclarations individuelles.	1946-1969
-----	--	-----------

3F3	Viticulture. - Défense des intérêts viticoles : tracts, statuts, listes nominatives, procès-verbaux de réunion, affiches, correspondance.	1953-1978
-----	---	-----------

*Comité de salut viticole (1953-1956)*  
*Comité de propagande par le vin (1955-1971)*  
*Comité de vigilance et de défense viticole de l'Hérault (1963-1971)*  
*Référendum viticole sur la chaptalisation du 18 février 1978 (1978)*

3F4	Viticulture. - Attribution des appellations : mémoires, atlas du cadastre viticole, correspondance.	1945-1980
-----	---	-----------

*Appellation d'origine contrôlée "Clairette du Languedoc" (1945-1952)*  
*Vin délimité de qualité supérieure "Coteaux du Languedoc" (1972-1980)*

3F5	Viticulture. - Projet de constitution et de construction d'une cave coopérative : plans, correspondance.	1940-1947
-----	--	-----------

3F6	Viticulture. - Déclarations de récolte de vin : listes nominatives annuelles.	1939-1955
-----	---	-----------

3F7	Viticulture. - Déclarations de récolte de vin : listes nominatives annuelles.	1956-1982
-----	---	-----------

3F8	Distillation, statistique et agréments : tableau des productions (1831-1847), certificats d'agrément pour l'appellation "Eau-de-Vie de Marc du Languedoc" (1946-1965).	1831-1965
3F9	Elevage, autorisations de pacage : registres (1842-1851, 1886-1894).	1842-1894
3F10	Statistique agricole : tableaux des productions (1792-1881), états communaux annuels et registre décennal (1951-1960), déclarations annuelles de production de blé (1955-1969).	1792-1969
3F11	Statistique agricole, recensement des exploitations : listes nominatives, fiches individuelles, plan.	1958-1965
3F12	Calamités agricoles : arrêtés, listes nominatives, correspondance (an II-1982).	1794-1982

#### **Sous-Série 4F - Subsistances**

4F1	Foire annuelle et marchés hebdomadaires, instauration et fonctionnement : arrêtés, délibérations du conseil municipal, pétitions, programmes des activités, listes nominatives de souscription, correspondance (1793-1814, 1847-1870).	1793-1870
4F2	Magasin d'abondance, approvisionnement en blé, viande et autres denrées : délibérations du conseil municipal, tableaux, listes nominatives, pétitions (1793-an III).	1793-1795

#### **Sous-Série 5F - Statistique générale**

5F1	Statistiques et enquêtes sur la commune : enquête (an XIII), statistique quinquennale (1852), statistiques annuelles (1853-1868), questionnaires sur le tourisme (1966-1969), inventaire communal (1969, 1979-1980).	1805-1980
-----	--	-----------

#### **Sous-Série 6F - Mesures d'exception**

6F1	Assignats et billets de confiance, mise en circulation : délibérations du conseil municipal, pétition.	1792
-----	--	------

## **Sous-Série 7F - Travail**

7F1	Contrôle des ouvriers : "Registre pour l'inscription des livrets d'ouvrier".	1856
7F2	Déclarations des syndicats professionnels locaux et règlement des conflits sociaux : arrêtés, registre des dépôts de statut, statuts, listes nominatives, correspondance.  <i>Syndicat des patrons boulangers du canton de Gignac (1909)</i> <i>Syndicat des ouvriers agricoles (1913-1927)</i> <i>Syndicat local CGT du bâtiment et du bois (1946-1947)</i> <i>Syndicat local d'exploitants agricoles (1947)</i> <i>Section locale du Syndicat CFTC (1947-1949)</i> <i>Syndicat des ouvriers agricoles CGT (1948)</i> <i>Syndicat interlocal pour les travailleurs agricoles, forestiers et similaires (1970)</i> <i>Commission locale paritaire et revendications syndicales (1947-1966)</i>	1909-1970
7F3	Organisation et fonctionnement des chantiers de chômage : délibérations du conseil municipal, listes nominatives, devis, correspondance.	1934-1939
7F4	Contrôle du chômage : registres d'inscription des chômeurs.  <i>Communicable en 2034</i>	1953-1983
7F5	Contrôle du chômage : états de quatorzaine.  <i>Communicable en 2029</i>	1966-1978

## **Série G - Contributions - Administrations financières**

### **Sous-Série 1G - Impôts directs**

1G1	Contribution foncière de 1791. - Arpentage, sectionnement et évaluation du territoire de Saint-André : instruction de l'Assemblée nationale (1790), délibérations du conseil municipal, tableaux d'évaluation, notes manuscrites.	1790-1792
1G2	Contribution foncière de 1791. - Etablissement et rédaction de l'état de sections : déclarations individuelles de propriété (sections B - E).	1791-1792

1G3	Contribution foncière de 1791. - Etablissement et rédaction de l'état de sections : déclarations individuelles de propriété (sections F - K).	1791-1792
1G4	Contribution foncière de 1791 : état de sections (sections A - F).	1791-1825
1G5	Contribution foncière de 1791 : état de sections (sections G - K).	1791-1792
1G6	Contribution foncière de 1791 : matrice de rôle, comprenant des mutations de propriété (1792-1810).	1791-1810
1G7	Contribution foncière de 1791 : "Brevete servant à faire la répartition de la contribution foncière de la commune de Saint-André, chef-lieu du canton, où sont rapportés les changements faits depuis la faction des sections de ladite commune où les mutations se trouvent couchées" (an V - 1809).	1797-1809
1G8	Contribution foncière de 1791 : matrice de rôle réactualisée, comprenant des mutations de propriété (1818-1824). [2 volumes]	1818-1824
1G9	Contribution foncière de 1791 : "Livre des mutations de propriétés tenu en conséquence des articles 33, 35 et 36 de la Loi du 3 frimaire de l'an VII (23 novembre 1798)"	1824-1825
1G10	Cadastre. - Délimitation et estimation du territoire de Saint-André : procès-verbal de délimitation (1823), procès-verbal de classification (1826), arrêté préfectoral (1826).	1823-1826
1G11	Cadastre : atlas cadastral parcellaire, levé par M. Boyé, géomètre du cadastre. [Comprend aussi une "Carte des chemins de la commune de Saint-André, canton de Gignac, arrondissement de Lodève, département de l'Hérault, échelle 1/10 000"]	1826
1G12	Cadastre : états de sections des propriétés non bâties et bâties. [La contenance de chaque propriété est donnée en mesures métriques]	1826



1G13	Cadastre : tableau indicatif des propriétaires des propriétés foncières et de leur contenances. [La contenance de chaque propriété est donnée en mesures métriques ainsi qu'en mesures locales]	1826
1G14	Cadastre : livre des mutations de propriétés.	1832-1837
1G15	Cadastre : matrice cadastrale des propriétés foncières Tome I folios n° 1-446 comprenant une table alphabétique, un tableau de renseignements concernant les maisons et usines en construction ou en reconstruction (1851-1875), un état indicatif des centimes-le-franc de la contribution foncière (1882-1913) et un registre des augmentations et diminutions (1827-1913).	1826-1914
1G16	Cadastre : matrice cadastrale des propriétés foncières Tome II folios n°447-942.	1826-1914
1G17	Cadastre : matrice cadastrale des propriétés foncières Tome III folios n°943-1462.	1830-1914
1G18	Cadastre : matrice cadastrale des propriétés foncières Tome IV folios n°1463-1998.	1853-1914
1G19	Cadastre : matrice cadastrale des propriétés foncières Tome V folios n°2000-2394.	1873-1914
1G20	Cadastre : matrice cadastrale des propriétés foncières Tome VI folios n°2395-2620.	1904-1914
1G21	Cadastre : matrice cadastrale des propriétés bâties comprenant une table alphabétique, un registre des augmentations et diminutions (1883-1910) et un état des centimes-le-franc de la contribution foncière (1882-1910).	1882-1911
1G22	Cadastre : table alphabétique de la matrice cadastrale des propriétés non bâties (1914-1933) comprenant aussi un tableau présentant par année le centime le franc de la contribution foncière (1914-1933) et un registre des augmentations et diminutions (1914-1933).	1914-1933

1G23	Cadastre : matrice cadastrale des propriétés non bâties Tome I folios n° 1-600.	1914-1933
1G24	Cadastre : matrice cadastrale des propriétés non bâties Tome II folios n°601-1200.	1914-1933
1G25	Cadastre : matrice cadastrale des propriétés non bâties Tome III folios n°1201-1747.	1914-1933
1G26	Cadastre : matrice cadastrale des propriétés bâties comprenant une table alphabétique et un registre des augmentations et diminutions.	1911-1933
1G27	Cadastre : atlas cadastral révisé.	1934
1G28	Cadastre : registre des états de section des propriétés non bâties.	1934-1973
1G29	Cadastre : matrice cadastrale des propriétés bâties et des propriétés non bâties Lettre A, comprenant une table alphabétique des comptes, un tableau présentant par année l'indication des taux ou centimes-le-franc de la contribution foncière.	1934-1973
1G30	Cadastre : matrice cadastrale des propriétés bâties et des propriétés non bâties Lettres Ba - Boug.	1934-1973
1G31	Cadastre : matrice cadastrale des propriétés bâties et des propriétés non bâties Lettres Boui - Cor.	1934-1973
1G32	Cadastre : matrice cadastrale des propriétés bâties et des propriétés non bâties Lettres Cos - Fol.	1934-1973
1G33	Cadastre : matrice cadastrale des propriétés bâties et des propriétés non bâties Lettres Fon - Je.	1934-1973
1G34	Cadastre : matrice cadastrale des propriétés bâties et des propriétés non bâties Lettres Jo - Pe.	1934-1973

1G35	Cadastre : matrice cadastrale des propriétés bâties et des propriétés non bâties Lettres Pi - Sal.	1934-1973
1G36	Cadastre : matrice cadastrale des propriétés bâties et des propriétés non bâties Lettres Sam - Z.	1934-1973
1G37	Cadastre : matrice cadastrale des propriétés bâties et des propriétés non bâties, comptes annulés n° 51-329.	1934-1973
1G38	Cadastre : matrice cadastrale des propriétés bâties et des propriétés non bâties, comptes annulés n° 331-550.	1934-1973
1G39	Cadastre : matrice cadastrale des propriétés bâties et des propriétés non bâties, comptes annulés n° 551-799.	1934-1973
1G40	Cadastre : matrice cadastrale des propriétés bâties et des propriétés non bâties, comptes annulés n° 800-1100.	1934-1973
1G41	Cadastre : matrice cadastrale des propriétés bâties et des propriétés non bâties, comptes annulés n° 1101- 1493.	1934-1973
1G42	Cadastre : matrice cadastrale des propriétés bâties et des propriétés non bâties, comptes annulés n° 1500-2931.	1934-1973
1G43	Cadastre : matrice cadastrale des propriétés bâties et des propriétés non bâties Associations, Sociétés et Lettres A - B.	1974-1979
1G44	Cadastre : matrice cadastrale des propriétés bâties et des propriétés non bâties Lettres C - F.	1974-1979
1G45	Cadastre : matrice cadastrale des propriétés bâties et des propriétés non bâties Lettre G.	1974-1979
1G46	Cadastre : matrice cadastrale des propriétés bâties et des propriétés non bâties Lettres H - O.	1974-1979

1G47	Cadastre : matrice cadastrale des propriétés bâties et des propriétés non bâties Lettres P - Ro.	1974-1979
1G48	Cadastre : matrice cadastrale des propriétés bâties et des propriétés non bâties Lettres Ru - Z.	1974-1979
1G49	Cadastre : matrice cadastrale des propriétés bâties et des propriétés non bâties, comptes annulés.	1975-1976
1G50	Cadastre : matrice cadastrale des propriétés bâties et des propriétés non bâties, comptes annulés.	1977
1G51	Cadastre : matrice cadastrale des propriétés bâties et des propriétés non bâties, comptes annulés (1978), comprenant une table alphabétique des propriétaires (1979) et la Récapitulation par nature de culture et par catégorie de locaux (1974-1979).	1974-1979
1G52	Cadastre : matrice cadastrale des propriétés bâties et des propriétés non bâties, comptes annulés en 1979.	1979
1G53	Cadastre : matrice cadastrale des propriétés bâties et des propriétés non bâties Lettres A - B, comprenant une table des numéros communaux de propriétaire (1981) et la Récapitulation par nature, par nature de culture et par catégorie de locaux (1981-1992).	1980-1992
1G54	Cadastre : matrice cadastrale des propriétés bâties et des propriétés non bâties Lettres C - D.	1980-1981
1G55	Cadastre : matrice cadastrale des propriétés bâties et des propriétés non bâties Lettres E - G.	1980-1981
1G56	Cadastre : matrice cadastrale des propriétés bâties et des propriétés non bâties Lettres H - Q.	1980-1981
1G57	Cadastre : matrice cadastrale des propriétés bâties et des propriétés non bâties Lettres R - Z.	1980-1981

1G58	Cadastre : matrice cadastrale des propriétés bâties et des propriétés non bâties, comptes annulés en 1981.	1981
1G59	Cadastre. - Propriétés bâties : bulletins de centralisation (modèle 6677 A) Associations, syndicats, commune et Lettres A - E, comprenant les Résultats généraux des évaluations des propriétés bâties (1976-1978).	1974-1978
1G60	Cadastre. - Propriétés bâties : bulletins de centralisation (modèle 6677 A) Lettres F - O.	1974-1978
1G61	Cadastre. - Propriétés bâties : bulletins de centralisation (modèle 6677 A) Lettres P - Z.	1974-1978
1G62	Cadastre : "Registre des déclarations faites par les contribuables en cas de construction nouvelle, de reconstruction, d'addition de construction et d'affectation de terrains à des usages commerciaux et industriels".	1891-1974
1G63	Contributions. - Nomination des commissaires-répartiteurs : arrêtés, correspondance (an XII, 1814-1853, 1864).	1803-1864
1G64	Contributions. - Fixation des contributions foncière, personnelle et mobilière, des portes et fenêtres : arrêtés, délibérations du conseil municipal, mandements, tableaux annuels de renseignements extraits du rôle des contributions (1791-1816, 1832-1833, 1852-1883, 1938-1982).	1791-1982
1G65	Contributions. - Perception de la contribution foncière : délibérations du conseil municipal, listes nominatives, états des mutations annuelles (1792, an VII - 1819).	1792-1819
1G66	Contributions. - Perception des contributions foncière, personnelle et mobilière, des portes et fenêtres et de la patente : matrices générales triennales (1822-1838), matrice générale quadriennale (1845-1848).	1822-1848
1G67	Contributions. - Perception des contributions foncière, personnelle-mobilière et des portes et fenêtres : matrices générales quinquennales. [3 registres]	1917-1931

1G68	Contributions - Perception des contributions directes : copies de la matrice générale quinquennale. [2 registres]	1931-1940
1G69	Contributions - Perception des contributions directes : copies de la matrice générale quinquennale.	1957-1966
1G70	Contributions - Perception des contributions directes : copies de la matrice générale quinquennale.	1967-1976
1G71	Contributions - Perception de la taxe foncière sur les propriétés bâties et non bâties : copie de la matrice générale quinquennale, copies de la matrice générale annuelle.	1976-1978
1G72	Contributions - Perception de la taxe foncière sur les propriétés bâties et non bâties : copies de la matrice générale annuelle.	1979-1982
1G73	Contributions - Perception de la taxe d'habitation : copies de la matrice générale quinquennale (1977-1981), copie de la matrice générale annuelle (1982).	1977-1982
1G74	Contributions - Perception de la taxe professionnelle et de la taxe pour frais de chambres de métiers : copies de la matrice générale annuelle.	1976-1982
1G75	Contributions - Perception de la taxe sur les cercles, sociétés et lieux de réunion : "Registres [à souches] destinés à l'inscription des déclarations faites par les gérants, secrétaires ou trésoriers des cercles, sociétés et lieux de réunion".	1899-1937
1G76	Contributions - Perception de la taxe sur les domestiques attachés à la personne, les précepteurs, préceptrices et gouvernantes : "Registres [à souches] destinés à l'inscription des déclarations faites par les contribuables".	1928-1945
1G77	Contributions - Perception des impôts sur le revenu : listes nominatives [annuelles] des contribuables.	1946-1957

1G78	Contributions, réclamations et demandes de dégrèvement : registres [à souches] d'inscription des déclarations et demandes de dégrèvements (1934-1940, 1940-1951), registre des réductions en faveur des propriétaires exploitants (1937-1946).	1934-1951
------	--	-----------

#### **Sous-Série 2G - Impôts extraordinaires**

2G1	Perception de la Contribution patriotique (1790) et de l'Emprunt des Cent millions (1816) : circulaire, correspondance.	1790-1816
-----	---	-----------

#### **Sous-Série 3G - Rapports de la commune avec les diverses administrations au point de vue financier**

3G1	Création et fonctionnement d'un bureau de distribution du courrier puis d'un bureau télégraphique : délibération du conseil municipal, correspondance.	1830-1904
3G2	Contrôle des poids et mesures : arrêtés, affiches, correspondance.	1792-1839
3G3	Relevés géographiques et implantations des bornes géodésiques de l'Institut Géographique National : arrêtés, fiches de localisation des bornes géodésiques, plans.	1941-1965

### **Série H - Affaires militaires**

#### **Sous-Série 1H - Recrutement**

1H1	Volontaires nationaux et levées révolutionnaires, organisation et mise en activité : circulaires, arrêtés, listes nominatives, actes d'engagement, procès-verbaux, correspondance (1792-an VI).	1792-1798
1H2	Conscription (Loi Jourdan). - Recensement et appel sous les drapeaux des jeunes gens des classes an VII - 1813 : circulaires, tableaux nominatifs, correspondance (an VI -1798)	1798-1813

1H3	Conscription (Loi Gouvion-Saint-Cyr et lois ultérieures). - Recensement et appel sous les drapeaux des jeunes gens des classes 1817-1982 : tableaux nominatifs (1818-1840, 1879-1881, 1912-1939, 1945-1982).	1818-1982
	<i>Communicable en 2058</i>	
1H4	Notification des ordres de route et mise en activité des classes : circulaires et lettres de mise en activité (an VII -1822), registres (1828-1867)	1799-1867
1H5	Constitution de l'armée territoriale : correspondance.	1874
1H6	Engagements volontaires et remplacements : circulaires, registres des enrôlements volontaires ou remplacements (an VII, 1825-1831), actes individuels d'engagement (an VIII, 1831-1833).	1799-1833
1H7	Délivrance des congés d'activité, des dispenses et des pensions militaires : circulaires, registres, listes nominatives, certificats, correspondance.	1793-1850
1H8	Recherche et condamnation des réfractaires et déserteurs : circulaires, listes nominatives, signalements individuels (an II - 1831).	1793-1831
1H9	Décès et changement de domicile des hommes mobilisables : registres (1915-1955, 1965).	1915-1965

#### **Sous-Série 2H - Administration militaire**

2H1	Fournitures aux armées et réquisitions militaires : circulaires, listes nominatives, tableaux, correspondance.	1793-1814
2H2	Cantonement et logement des troupes de passage : listes nominatives, tableaux, correspondance.	1878-1906
2H3	Déclaration, recensement et classement des chevaux, juments, mules et mulets : tableaux récapitulatifs, registres de déclaration, listes de recensement, registres de classement.	1874-1893



2H4	Déclaration et recensement des voitures attelées susceptibles d'être requises : tableaux récapitulatifs, registres de déclaration, listes de recensement, registres de classement.	1877-1893
2H5	Déclaration, recensement et classement des chevaux, juments, mules, mulets et voitures : registres uniques.	1928-1930
2H6	Etat civil des militaires : extraits d'actes de naissance, mariage et décès de militaires de Saint-André.	1808-1913

### **Sous-Série 3H - Garde nationale et sapeurs-pompiers**

3H1	<p>Garde Nationale, constitution, fonctionnement et élection des officiers : délibérations, listes nominatives, procès-verbaux, correspondance.</p> <p><i>Garde Nationale de la Révolution française (1791-an XI)</i>  <i>Cohorte des 500 hommes pour la garde des côtes de Sète (1808)</i>  <i>Garde Nationale des Cent-Jours (1815)</i>  <i>[Voir aussi A 1 pour la Garde Nationale de la Révolution française]</i></p>	1791-1815
3H2	Garde Nationale de la Monarchie de Juillet, constitution, fonctionnement et élection des officiers : délibérations, listes nominatives, bulletins individuels, procès-verbaux, correspondance.	1831-1842
3H3	Garde Nationale de la Seconde République, constitution, fonctionnement et élection des officiers : délibérations, listes nominatives, bulletins individuels, procès-verbaux, correspondance.	1848-1850
3H4	Garde Nationale sédentaire et mobile, constitution, fonctionnement et élection des officiers : délibérations, listes nominatives, bulletins individuels, procès-verbaux, correspondance.	1870

### **Sous-Série 4H - Mesures d'exception et faits de guerre**

4H1	Guerre 1914-1918, recensement des soldats "Morts pour la France", anciens prisonniers de guerre et veuves de guerre : circulaires, listes nominatives.	1959-1965
-----	--	-----------

4H2	Guerre 1939-1945, contrôle et hébergement des réfugiés alsaciens-lorrains : listes nominatives, certificats de rapatriement, correspondance (1940-1943, 1949).	1940-1949
4H3	Guerre 1939-1945, recensement des prisonniers de guerre et victimes de guerre : circulaires, listes nominatives.	1971-1976
4H4	Guerre 1939-1945, inhumation des corps des anciens combattants et victimes de guerre : circulaires, listes nominatives, correspondance.	1944-1949

### **Série I - Police - Hygiène publique – Justice**

#### **Sous-Série 1I - Police locale**

111	Police locale et rurale, généralités : arrêtés préfectoraux et municipaux, affiches.	1791-1865
112	Enregistrement des plaintes et constatation des délits : registres des procès-verbaux de délits (1812-1839), plaintes (1792-1899).	1792-1899
113	Police des établissements recevant du public : arrêtés, plans, correspondance.  <i>Ouverture et fermeture des débits de boissons (1852-1980)</i> <i>Contrôle de sécurité des salles de spectacle (1953-1964)</i> <i>Mise en conformité des établissements recevant du public (1976-1978)</i>	1852-1980
114	Organisation des courses cyclistes : arrêtés, prospectus.	1950-1979
115	Police de la chasse : carnets d'enregistrement des permis de chasse (1952-1974), registres des visas des permis de chasser (1975-1984).	1952-1984

#### **Sous-Série 2I - Police générale**

211	Passeports à l'intérieur : circulaires (1812-1858), registres de délivrance (an IV - an VI, an IX - 1806, 1823-1864).	1796-1864
-----	---	-----------

212	Passeports à l'intérieur : souches des passeports délivrés.	1807-1862
213	Passeports à l'intérieur : passeports.	1807-1860
214	Colonisation en Algérie : demande de concession.	1879
215	Police du roulage, infractions : arrêtés, procès-verbaux (an XIII -1872).	1805-1872
216	Associations locales, déclaration et demandes de renseignements : listes nominatives, déclarations, statuts, correspondance.  <i>La Saint-Hubert saint-andréenne (1897)</i> <i>Sports olympiques saint-andréens (1930-1953)</i> <i>Association locale du mouvement national d'épargne (1949)</i> <i>Association d'éducation populaire "Air pur" (1949-1957)</i> <i>Syndicat des propriétaires et chasseurs indépendants de la commune de Saint-André (1959-1965)</i> <i>Société d'animation sportive enfantine de Saint-André-de-Sangonis (1975-1983)</i> <i>Comité des fêtes de Saint-André-de-Sangonis (1978)</i>	1897-1983
217	Organisation des collectes et souscriptions : listes nominatives.	1860-1875
218	Surveillance et contrôle des soldats réfugiés espagnols : listes nominatives, tableaux statistiques.	1840-1841
219	Surveillance et contrôle des étrangers : tableaux statistiques annuels (1905, 1944-1945, 1955-1982), listes nominatives (1928-1982).  <i>Communicable en 2033</i>	1905-1982
<b>Sous-Série 3I - Justice</b>		
311	Tribunal de simple police de Saint-André : registres des jugements.	1791-1793
312	Notification des jugements concernant des Saint-Andréens : jugements, affiches (1792-1885, 1941).	1792-1941
313	Formation des listes du jury : listes nominatives des jurés.	1848-1871

## Sous-Série 5I - Hygiène publique et Salubrité

5I1	Personnel médical de la commune, recensement : diplômes, listes nominatives (an II, 1825-1826).	1794-1826
5I2	Immeubles menaçant ruines, démolition : arrêtés, actes de vente, procès-verbaux de constat, correspondance.	1853-1970
5I3	Etablissements dangereux, insalubres et incommodes, recensement et classement : arrêtés, enquêtes, plans, correspondance.  <i>Fabriques de vert-de-gris et de crème de tartre (an VI -1850)</i> <i>Distilleries (an XIII -1982)</i> <i>Dépôts de poudre et explosifs (1807, 1955-1973)</i> <i>Chaudières à vapeur (1847-1860)</i> <i>Tueries particulières (1871, 1905-1906)</i> <i>Dépôts d'hydrocarbures (1911-1981)</i> <i>Dépôts d'épaves automobiles (1975)</i>	1798-1982
5I4	Prophylaxie des maladies contagieuses : fiches individuelles de vaccination des enfants.	1945-1955
5I5	Prophylaxie des maladies contagieuses : listes nominatives des enfants vaccinés.  <i>Communicable en 2033</i>	1961-1982
5I6	Prophylaxie des maladies contagieuses : circulaires, statistiques des décès.	1849-1863

## Série K - Elections et personnel

### Sous-Série 1K - Elections

1K1	Elections politiques : listes électorales et du jury (1829-1848), listes des trente plus forts contribuables de la commune (1847-1880).	1829-1880
1K2	Elections politiques : listes générales des électeurs.	1840-1869

1K3	Elections politiques : listes générales des électeurs.	1870-1896
1K4	Elections politiques : listes générales des électeurs (1939, 1945-1946, 1948, 1956, 1962, 1965, 1967, 1973, 1976, 1979, 1982).	1939-1982
1K5	Plébiscites : listes d'émargement, procès-verbaux des opérations électorales (1851, 1852, 1870).	1851-1870
1K6	Référendums : procès-verbaux des opérations de référendum, listes d'émargement, bulletins de vote (1945, 1946, 1958, 1961, 1962, 1969, 1972).	1945-1972
<i>Communicable en 2023</i>		
1K7	Election des représentants à l'assemblée des communautés européennes : procès-verbal des opérations électorales, documentation de campagne du Parti socialiste.	1979
1K8	Elections présidentielles : procès-verbaux des opérations électorales, listes d'émargement (1848, 1965, 1969, 1974, 1981).	1848-1981
<i>Communicable en 2032</i>		
1K9	Elections générales : procès-verbaux des opérations électorales, bulletins de vote. [Elections des représentants à l'Assemblée nationale constituante]	1945-1946
1K10	Elections législatives : procès-verbaux des opérations électorales, bulletins de d'émargement, bulletins de vote, documentation de campagne du Parti socialiste (1981).	1848-1981
<i>Communicable en 2032</i>		
1K11	Elections des délégués du collège départemental pour l'élection au Sénat (1932-1939, 1959-1980) et au Conseil de la République (1946-1955) : procès-verbaux des opérations électorales.	1932-1980
1K12	Elections au conseil d'arrondissement : procès-verbaux des opérations électorales, listes d'émargement (1848-1852, 1928-1938).	1848-1938

1K13	Elections cantonales : procès-verbaux des opérations électorales, listes d'émargement, bulletins de vote.  <i>Communicable en 2033</i>	1848-1982
1K14	Nominations et élections municipales : arrêtés préfectoraux, délibérations du conseil municipal, procès-verbaux des opérations électorales, listes d'émargement, bulletins de vote, procès-verbaux d'installation du conseil municipal, tableaux des conseillers municipaux, correspondance. [Voir annexes pour la liste des maires]  <i>Communicable en 2028</i>	1791-1977
1K15	Elections à la Chambre de commerce de Montpellier et au Tribunal de commerce de Clermont-l'Hérault : procès-verbaux des opérations électorales, listes électorales, listes d'émargement.  <i>Communicable en 2030</i>	1945-1979
1K16	Elections aux Tribunaux paritaires des baux ruraux : procès-verbaux des opérations électorales.	1951-1978
1K17	Elections des membres du conseil d'administration de la Caisse d'allocations familiales de Montpellier-Lodève : procès-verbaux des opérations électorales, listes électorales.	1950
1K18	Elections au conseil d'administration de la Caisse de mutualité sociale agricole de l'Hérault : procès-verbaux des opérations électorales, listes électorales, listes d'émargement.  <i>Communicable en 2031</i>	1950-1980
1K19	Elections à la Chambre d'agriculture : procès-verbaux des opérations électorales, listes électorales, listes d'émargement.  <i>Communicable en 2027</i>	1952-1976
1K20	Elections à la Chambre de métiers : listes électorales, listes d'émargement.  <i>Communicable en 2031</i>	1946-1980

1K21	Elections prud'homales : procès-verbaux des opérations électorales.	1979-1982
1K22	Elections des membres des conseils d'administration des Caisses de sécurité sociale et de la Caisse d'allocation familiale : procès-verbaux des opérations électorales, listes électorales.	1955-1962

### **Sous-Série 2K - Personnel municipal**

2K1	Personnel communal, nomination : arrêtés préfectoraux, délibérations du conseil municipal.	1792-1943
2K2	Recensement du personnel : tableaux des effectifs (1941-1964). Organisation d'un examen pour le recrutement d'un employé de bureau : copies des candidats (1956).	1941-1964
2K3	Commissions paritaires et CNRACL, élections des représentants du personnel : listes électorales et d'émargement, procès-verbaux.	1953-1977

*Communicable en 2028*

2K4	Gestion des carrières : dossiers individuels des agents nés entre 1914 et 1935 ayant quitté la mairie entre 1966 et 1985.	1944-1985
-----	---	-----------

*Communicable en 2036*

2K5	Gestion des carrières : fiches individuelles de notation des agents.	1962-1982
-----	--	-----------

*Communicable en 2033*

### **Sous-Série 3K - Protocole et Distinctions honorifiques**

3K1	Visite du Général de Gaulle, président de la République, le 27 février 1960, préparation de la cérémonie : circulaires, notes manuscrites, correspondance.	1960
3K2	Belles actions, attribution de gratifications : arrêtés.	1856-1876

3K3	Remise de décorations : arrêtés, listes nominatives, correspondance.	1865-1981
	<i>Médaille anglaise de l'Armée d'Orient (1865)</i> <i>Médaille d'honneur des sociétés musicales et chorales (1946-1950)</i> <i>Médaille de la famille française (1946-1981)</i> <i>Insigne des familles de "Morts pour la France" (1947)</i> <i>Palmes académiques (1947-1957)</i> <i>Médaille du travail (1953-1967)</i> <i>Médaille agricole (1963-1967)</i> <i>Médaille commémorative de la Grande Guerre (1979)</i> <i>Médaille militaire (1981)</i>	

## **Série L - Finances de la commune**

### **Sous-Série 1L - Comptabilité**

1L1	Budgets primitifs et supplémentaires, comptes d'administration et de gestion.	1790-1824
1L2	Budgets primitifs et supplémentaires, comptes d'administration et de gestion.	1825-1840
1L3	Budgets primitifs et supplémentaires, comptes d'administration et de gestion.	1841-1871
1L4	Budgets primitifs et supplémentaires, comptes administratifs.	1926-1939
1L5	Budgets primitifs et supplémentaires, comptes administratifs.	1940-1945
1L6	Budgets primitifs et supplémentaires, comptes administratifs.	1946-1958
1L7	Budgets primitifs et supplémentaires, comptes administratifs.	1959-1971
1L8	Budgets primitifs et supplémentaires, comptes administratifs.	1972-1980
1L9	Budgets primitifs et supplémentaires, comptes administratifs.	1981-1982



1L10	Registres de comptabilité. [Ne constituent qu'un enregistrement des mandats de paiement]	1909-1938
1L11	Registres de comptabilité.	1939-1941
1L12	Registres de comptabilité. [Ne constituent qu'un enregistrement des mandats de paiement]	1942-1949
1L13	Registres de comptabilité.	1951-1958
1L14	Registres de comptabilité.	1959-1965
1L15	Registres de comptabilité.	1966-1970
1L16	Registres de comptabilité.	1971-1975
1L17	Registres de comptabilité.	1976-1979
1L18	Registres de comptabilité.	1980-1982

#### **Sous-Série 2L - Revenus de la commune**

2L1	Adjudication des fermes communales : cahiers des charges, procès-verbaux d'adjudication.  <i>Ferme de la Bascule romaine (an X-1930)</i> <i>Ferme des vacants communaux (1807-1811)</i> <i>Ferme de la vente de la Feuille de mûrier (1817-1853)</i> <i>Ferme des balayages et du fumier (1821-1962)</i> <i>Ferme des droits de place (1865-1926)</i>	1802-1962
2L2	Taxe sur les chiens, perception : rôles annuels (1868-1901, 1960-1969).	1868-1969

#### **Sous-Série 3L - Dépenses de la commune**

3L1	Créance de Pierre Douix sur la commune : correspondance (an V). Traitement du garde-champêtre : arrêté préfectoral (1873).	1796-1873
-----	---	-----------

3L2	Registre des marchés publics.	1946-1972
3L3	Rémunération du personnel : déclarations trimestrielles des salaires (1953-1958), déclarations annuelles des salaires (1961-1982).  <i>Communicable en 2033</i>	1953-1982
3L4	Fiches annuelles et individuelles des salaires.  <i>Communicable en 2033</i>	1971-1982

## **Série M - Edifices communaux - Monuments et Etablissements publics**

### **Sous-Série 1M - Edifices publics**

1M1	Hôtel de ville : dossiers de marché, dossiers de travaux, plans.  <i>Réparations à la Maison commune (1790-1806)</i> <i>Projet de construction d'un bâtiment commun Hôtel de Ville et Halle (1826-1832)</i> <i>Construction d'un bâtiment commun Hôtel de ville, Halle et écoles de garçons et de filles (1840-1861)</i> <i>Réparations aux toitures (1847-1864, 1888-1889)</i>	1790-1889
1M2	Hôtel de ville : dossiers de marché, dossiers de travaux.  <i>Réparations et entretien des intérieurs (1927-1938)</i> <i>Réparations des façades et toitures (1966-1968)</i> <i>Installation du chauffage central (1971-1973)</i>	1927-1973
1M3	Tour de l'horloge et horloge publique, réparations : dossiers de marché, dossiers de travaux.	1886-1961
1M4	Prison municipale, réparations : dossiers de travaux.	1874-1875
1M5	Bascule publique, construction, remplacement et déplacement : dossier de marché, dossier de travaux, plans.	1857-1937

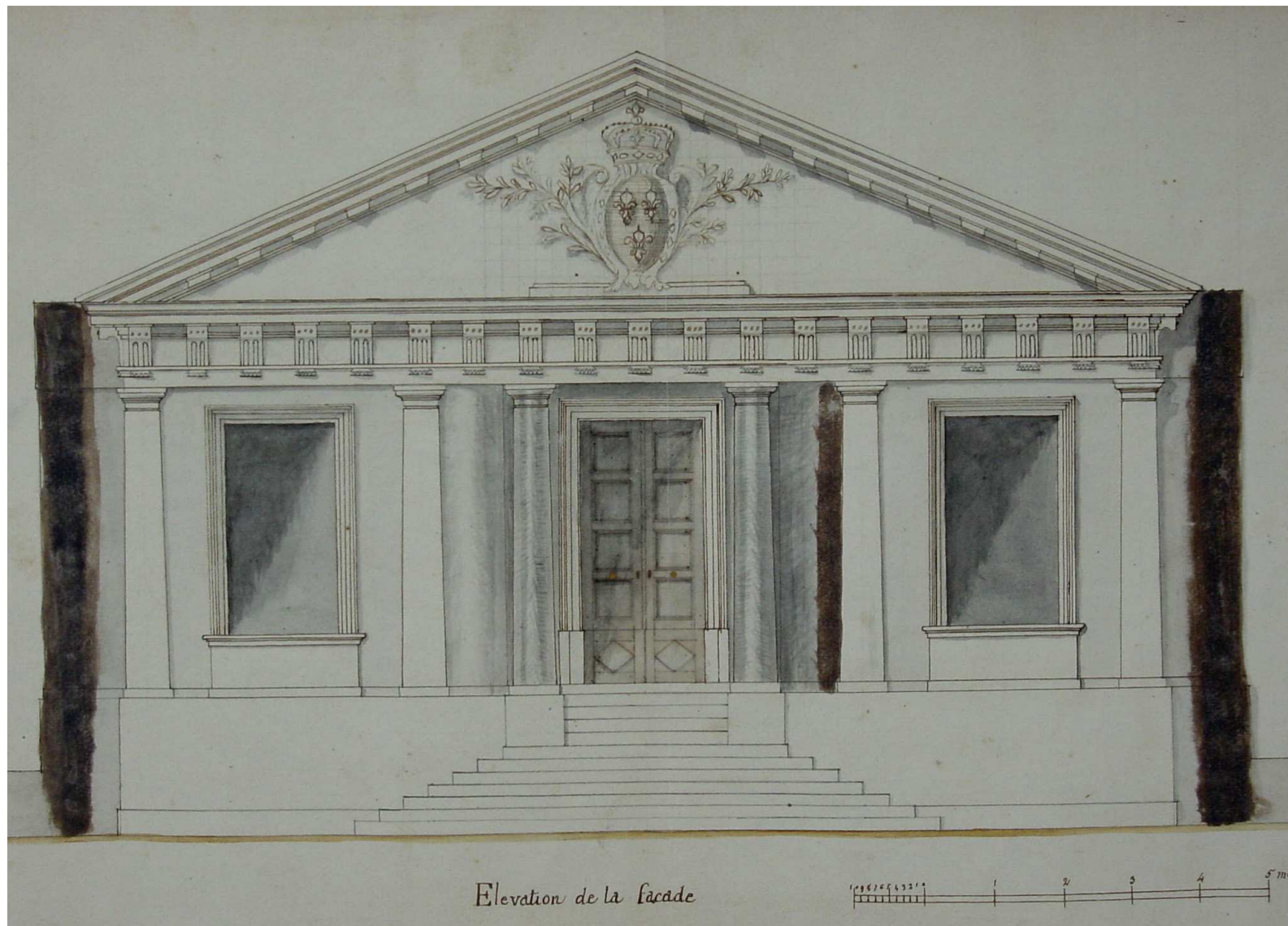

Projet d'hôtel de ville, 1830 (1 M 1)

1M6	Ancienne gare, acquisition et transformation en marché couvert : actes d'achat, dossiers de marché, dossiers de travaux, plans.	1955-1960
	<i>Acquisition de la Gare et des terrains de l'ancienne voie de chemin de fer (1955-1958)</i> <i>Aménagement et construction du marché couvert (1956-1960)</i>	
	<i>Communicable en 2036</i>	
1M7	Lavoirs publics, construction : dossiers de marché, dossiers de travaux, plans.	1889-1940
	<i>Lavoir de Ravanières et lavoir du Grand chemin (1889-1891, 1908)</i> <i>Lavoir du Temple (1933-1938)</i> <i>Lavoir du chemin de Lagarel (1938-1940)</i>	
1M8	Bains-douches municipaux, aménagement et construction dans l'immeuble Cournut : actes d'achat, dossiers de marché, dossiers de travaux, règlement, plans.	1930-1935
	<i>Acquisition de l'immeuble Cournut (1930)</i> <i>Aménagement des Bains-Douches municipaux (1932-1935)</i>	
1M9	Hôtel des Postes, Télégraphe et Téléphone, installation et aménagements : dossiers de marché, dossiers de travaux, baux de location, plans.	1853-1980
	<i>Legs Etienne Villar à la commune (1853-1875, 1901-1902)</i> <i>Aménagement de l'Hôtel des Postes, Télégraphe et Téléphone dans l'immeuble Villar (1902-1907)</i> <i>Entretien et location à l'administration des Postes, télégraphe et téléphone (1940, 1948-1980)</i>	
1M10	Perception, installation dans l'immeuble Combes et transformation de la remise : actes d'achat, dossier de travaux, plans.	1957-1980
	<i>Acquisition de l'immeuble Combes (1957-1958)</i> <i>Remise en état du bâtiment et transformation de la remise en salle de jeux (1979-1980)</i>	
	<i>Communicable en 2056</i>	
1M11	Remise de matériel communal, vente et nouvelle construction : actes de vente, permis de construire, dossier de marché, dossier de travaux, plans.	1963-1980
	<i>Communicable en 2056</i>	

1M12	Acquisition et vente de bâtiments par la commune : délibérations du conseil municipal, actes de vente, relevés cadastraux, plans.	1889-1974
------	---	-----------

*Acquisition de l'immeuble Sélignac (1889)*  
*Acquisition du magasin Dussol (1931-1932)*  
*Acquisition du Café Rodier (1957)*  
*Aliénation de l'immeuble H 246 (1971)*  
*Acquisition puis vente de l'immeuble Teil (1969-1974)*

*Communicable en 2050*

### **Sous-Série 2M - Edifices du culte et Cimetières**

2M1	Eglise, reconstruction et réparations : dossiers de marché, dossiers de travaux, photographies, plans.	1806-1976
-----	--	-----------

*Travaux de remise en état (1806, 1819-1820, 1826, 1835-1837)*  
*Reconstruction et agrandissement de l'église (1880-1892) [à noter : acte de bénédiction de la première pierre (1882)]*  
*Travaux d'entretien et réparation (1898-1976)*

2M2	Presbytères, agrandissement et réparations : dossiers de marché, dossiers de travaux, plans.	1791-1972
-----	--	-----------

*Presbytère de Saint-André (1872, 1948, 1970-1972)*  
*Presbytère de Cambous (1791-1792)*

2M3	Croix de mission, déplacement : délibération du conseil municipal, acte d'achat, correspondance.	1889
-----	--	------

2M4	Temple protestant, construction : dossiers de marché, dossiers de travaux, actes d'achat, plans.	1867-1874
-----	--	-----------

2M5	Cimetière paroissial, translation, agrandissements et réparations : dossiers de marché, dossiers de travaux, actes d'achat, plans.	1824-1956
-----	--	-----------

*Création d'un nouveau cimetière (1824-1826)*  
*Création d'un nouveau cimetière catholique et d'un nouveau cimetière protestant (1871-1874)*  
*Agrandissement du cimetière catholique (1881-1883, 1890-1892)*  
*Translation d'un caveau d'attente donné par la famille Bouisson-Bertrand (1897-1904)*  
*Travaux de réparation (1929-1931) et d'agrandissement du cimetière (1952-1956)*

*Communicable en 2032*



Projet de temple protestant, 1867 (2 M 4)



2M6	Cimetières des hameaux, agrandissement et réparations : dossier de travaux, actes d'achat.	1893-1935
-----	--	-----------

*Cimetière de Camboux (1893-1897)*  
*Cimetière de Sainte-Brigitte (1934-1935)*

**Sous-Série 4M - Edifices à usage d'établissements d'enseignement, de sciences et d'art**

4M1	Local affecté à l'école, location et entretien : baux de location, plan, correspondance.	1843-1889
-----	--	-----------

4M2	Groupe scolaire, construction : dossiers de marché, dossiers de travaux, plans.	1881-1895
-----	---	-----------

*Premier et deuxième projets (1881-1883, 1886)*  
*Construction (1889-1895)*

4M3	Groupe scolaire. - Agrandissements et entretien : dossiers de marché, dossiers de travaux, plans (1900-1966). - Inspection des locaux scolaires : comptes rendus (1944-1974).	1900-1974
-----	---	-----------

4M4	Ecole maternelle, restauration et agrandissement : dossiers de marché, dossiers de travaux, plans.	1980-1983
-----	--	-----------

**Sous-Série 5M - Edifices divers**

5M1	Terrain de sports, aménagement, extension et équipement : dossiers de marché, dossiers de travaux, plans.	1932-1983
-----	---	-----------

5M2	Salle polyvalente, construction : dossier de marché, dossier de travaux, plans.	1974-1980
-----	---	-----------

5M3	Foyer rural, construction : dossier de marché, dossier de travaux, plans.	1979-1982
-----	---	-----------

5M4	Logements HLM, construction : dossier de travaux, plans.	1979-1980
-----	--	-----------

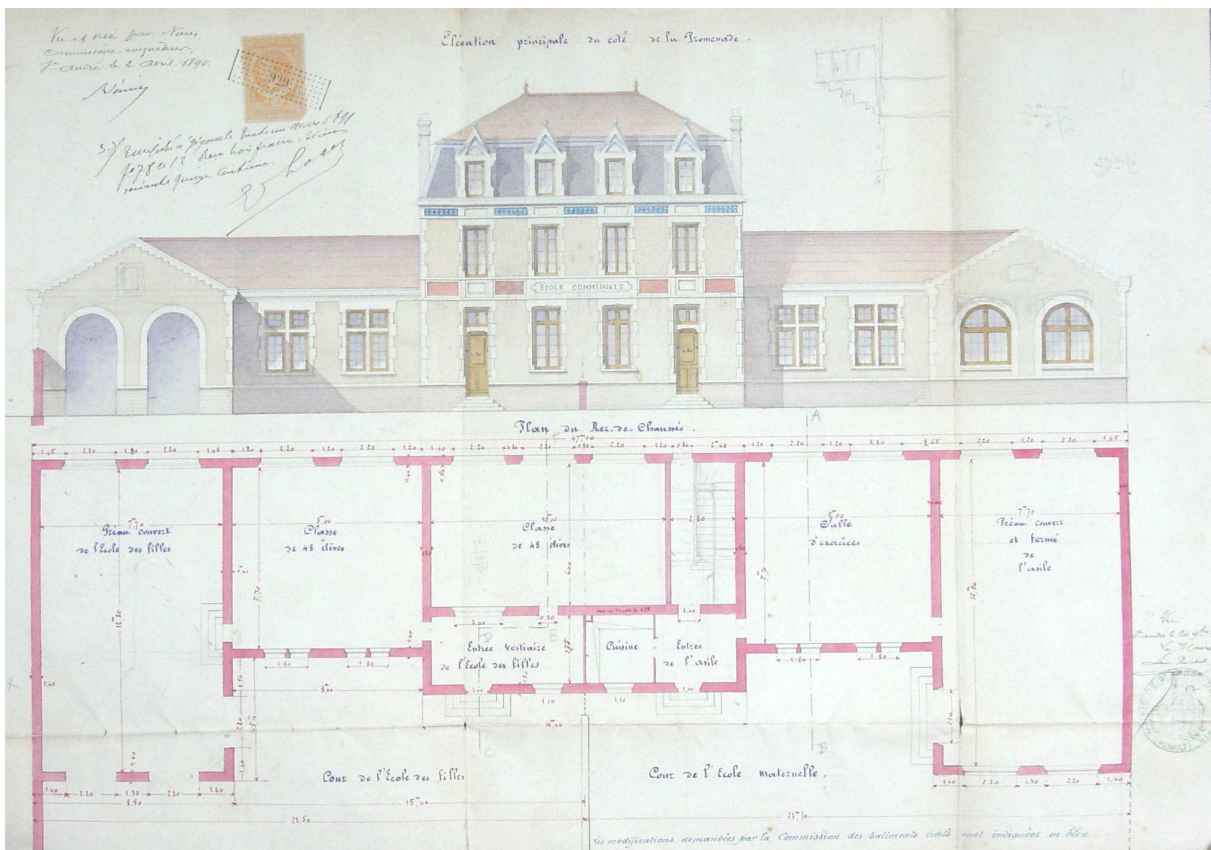

Construction du Groupe scolaire, 1890 (4 M 2)





## **Série N - Biens communaux - Terres - Bois – Eaux**

### **Sous-Série 1N - Biens communaux**

1N1      Vacants communaux : procès-verbaux, listes nominatives des détenteurs, actes de vente, affiche, plans.      1791-1814

*Vente des vacants communaux pour acquittement des dettes de la commune (1791-1792)*

*Arpentage et vente des terrains usurpés de la Garrigue (1791-1814)*

*Arpentage des terrains communaux La Combe et Bosc de Paurio (1812)*

1N2      Acquisition, échange et vente de terrains non bâtis par la commune : actes de vente ou d'échange, plans, correspondance.      1943-1983

*Communicable en 2059*

### **Sous-Série 3N - Eaux**

3N1      Installation et réparations des fontaines (fontaine de la place, fontaine neuve, fontaine de la place Ravanière et bornes-fontaines) : dossiers de marché, dossiers de travaux, plans.      1791-1911

### **Sous-Série 4N - Propriétés et droits divers**

4N1      Cimetière. - Vente de concessions funéraires : titres de propriété (1854-1982), plans du cimetière (1854-1903).      1854-1979

*Communicable en 2030*

### **Sous-Série 5N - Biens nationaux**

5N1      Vente des biens nationaux : circulaires, procès-verbaux, correspondance.      1791-1811

## **Série O - Travaux publics - Voirie - Moyens de transport - Régime des eaux**

### **Sous-Série 10 - Travaux publics et voirie en général**

- |     |   |           |
|-----|---|-----------|
| 101 | Voirie urbaine. - Demandes et autorisations d'alignement urbain : arrêtés, registre de constatations (1854-1865), correspondance.   | 1848-1900 |
| 102 | Voirie urbaine. - Fixation de l'alignement : "Plan d'alignement de la ville de Saint-André, levé en 1856".<br>[Plan restauré en 1925]   | 1856      |
| 103 | <p>Voirie urbaine. - Percement, alignement et élargissement des avenues, cours, impasse et rues : dossiers de marché, dossiers de travaux, plans.</p> <p><i>Avenue de la gare (1899-1906)</i><br/> <i>Cours des Aires (1862-1867)</i><br/> <i>Cours Grégoire (1848-1983) [comprend l'état des services militaires et le testament du Lieutenant-Colonel Grégoire (1848)]</i><br/> <i>Impasse Bertrand (1904)</i><br/> <i>Place de la Mairie (1976)</i><br/> <i>Rue des Aires (1863-1872)</i><br/> <i>Rue de l'Ancien cimetière (1866-1867)</i><br/> <i>Rue de l'Ancienne route de Lodève (1871)</i><br/> <i>Rue Bancilhon (1857-1870)</i><br/> <i>Rue Bayard (1972)</i><br/> <i>Rue Bonnaric (1948-1969)</i><br/> <i>Rue de la Cité (1856-1982)</i><br/> <i>Rue du Couvent (1876-1979)</i><br/> <i>Rue derrière la Ville (1865)</i><br/> <i>Rue Ducourneau (1971)</i><br/> <i>Rue de l'Egalité (1978-1983)</i><br/> <i>Rue de l'Eglise (1859)</i><br/> <i>Rue Fallières (1970-1976)</i><br/> <i>Rue des Fontaines (1869-1969)</i><br/> <i>Rue Ernest Gaubert (1965-1970)</i><br/> <i>Rue de Gignac (1874-1875)</i><br/> <i>Rue Jeanne d'Arc (1953-1982)</i></p> | 1848-1983 |
| 104 | <p>Voirie urbaine. - Percement, alignement et élargissement des avenues, cours, impasse et rues : dossiers de marché, dossiers de travaux, plans.</p> <p><i>Rue du Jeu des Bergers (1864)</i><br/> <i>Rue Orientale (1866-1875)</i><br/> <i>Rue du Petit Porche (1973)</i><br/> <i>Rue de la Place (1853-1875)</i><br/> <i>Rue de la Placette (1973)</i><br/> <i>Rue du Porche (1965-1972)</i><br/> <i>Rue du Presbytère (1969)</i><br/> <i>Rues de Puech-Crémat et de Ravanières (1838-1976)</i></p>   | 1838-1982 |

*Rue du Puits communal (1900-1901)*  
*Rue de la République (1969-1982)*  
*Rue Saint-Pierre (1875)*  
*Rue du Saint-Sacrement (1871-1977)*  
*Rue Sauvayre (1864-1868)*  
*Rue tournante (1868-1875)*  
*Rue des Tuileries (1864-1890)*  
*Rue dite Chemin des Aires (1862-1874)*  
*Rue dite Chemin des Fontaines (1872)*  
*Voie communale du lotissement de l'Arnède (1977)*

- |     |  |           |
|-----|--|-----------|
| 105 | <p>Voirie urbaine. - Aménagement des rues : dossiers de travaux, plans, correspondance.</p> <p><i>Pavage et assainissement des rues (1791-1931)</i><br/> <i>Plantations et abattages d'arbres (an V -1814)</i><br/> <i>Pose de feux tricolores sur la RN 109 (1977)</i></p>  | 1791-1977 |
| 106 | <p>Voirie urbaine. - Construction d'urinoirs et WC publics : dossiers de travaux, plans.</p>   | 1927-1974 |
| 107 | <p>Voirie urbaine. - Service des eaux et de l'assainissement : budgets primitifs et supplémentaires, comptes d'administration et de gestion.</p>   | 1970-1980 |
| 108 | <p>Voirie urbaine. - Assainissement : dossiers de marché, dossiers de travaux, plans.</p> <p><i>Evacuation des eaux croupissantes de la ville (1809-1849)</i><br/> <i>Construction d'une nouvelle canalisation d'évacuation des eaux usées (1889-1893)</i><br/> <i>Réfection des égouts dans la traversée de la ville (1908-1910)</i><br/> <i>Construction du tout-à-l'égout de la ville (1933-1940)</i><br/> <i>Construction d'un égout couvert entre le chemin du cimetière et la rue de la filature (1945-1949)</i><br/> <i>Réfection d'un égout rue Villar (1946-1947)</i><br/> <i>Construction d'égouts rue de Lodève (1949-1950)</i></p> | 1809-1950 |
| 109 | <p>Voirie urbaine. - Assainissement : dossiers de marché, dossiers de travaux, plans.</p> <p><i>Dossier général du projet d'assainissement pour la ville (1958-1963)</i><br/> <i>Travaux de la 1<sup>ère</sup> tranche, pose de canalisations (1961)</i><br/> <i>Amélioration de la station d'épuration (1976-1979)</i><br/> <i>Travaux du programme départemental 1979 (1979-1982)</i></p>  | 1958-1982 |

1010	Voirie urbaine. - Adduction d'eau potable : dossiers de marché, dossiers de travaux, plans.	1848-1950
	<i>Reconstruction de la conduite d'eau de Sainte-Brigitte à Saint-André (1848-1852)</i> <i>Construction d'une prise d'eau à l'origine des allées de Ravanières et de la Garelle (1864-1870)</i> <i>Construction du réseau de distribution d'eau (1883-1890)</i> <i>Extension du réseau d'alimentation en eau potable (1928-1938)</i> <i>Installation d'une colonne de sulfatage (1938-1949)</i> <i>Installation (1946-1947), puis renforcement (1950-1953) du groupe électro-pompe du puits de la Cité</i> <i>Remplacement des canalisations de distribution en poterie par des canalisations en fonte (1946-1948)</i> <i>Construction d'un poste de stérilisation des eaux (1948-1949)</i> <i>Alimentation en eau potable du hameau de Cambous (1948-1950)</i>	
1011	Voirie urbaine. - Adduction d'eau potable : dossiers de marché, dossiers de travaux, plans.	1953-1961
	<i>Recherche d'un nouveau captage, acquisition des terrains pour la station de pompage et forage (1953-1961)</i> <i>Projet d'adduction d'eau potable, dossier général (1959)</i> <i>1<sup>ère</sup> tranche, puits de captage, groupes électro-pompes et stérilisation (1959-1961)</i>	
1012	Voirie urbaine. - Adduction d'eau potable et assainissement : dossiers de marché, dossiers de travaux, plans.	1963-1966
	<i>Projet d'adduction d'eau potable et d'évacuation des eaux usées, 2<sup>ème</sup> tranche, réservoir de 1 000 m3 et canalisations (1963-1965)</i> <i>3<sup>ème</sup> tranche, canalisations (1965-1966)</i>	
1013	Voirie urbaine. - Adduction d'eau potable et assainissement : dossiers de marché, dossiers de travaux, plans.	1966-1974
	<i>4<sup>ème</sup> tranche, canalisations et station d'épuration (1966-1970)</i> <i>6<sup>ème</sup> tranche, canalisations (1972-1974)</i>	
1014	Voirie urbaine. - Adduction d'eau potable et assainissement : dossiers de marché, dossiers de travaux, plans.	1969-1982
	<i>Assainissement et adduction d'eau des hameaux de Camboux et Sainte-Brigitte (1969)</i> <i>Renforcement du réseau d'adduction d'eau potable, route de Gignac (1973).</i> <i>Alimentation en eau potable de la commune de Jonquières à partir de Sainte-Brigitte (1973-1982)</i> <i>Renforcement du réseau d'eau potable du quartier Saint-Peyre (1979-1982)</i>	
1015	Voirie urbaine. - Eclairage public au gaz, exploitation du réseau : baux, correspondance.	1889-1921

1016	Voirie urbaine. - Eclairage public à l'électricité : dossiers de marché, dossiers de travaux, plans.  <i>Choix de l'électricité (1920-1921)</i> <i>Fourniture et pose de candélabres (1932-1949)</i> <i>Modernisation des installations (1961-1968)</i>	1920-1968
1017	Petite voirie. - Financement et programmation des travaux de voirie : circulaires et arrêtés (an XI-1875), rapports annuels de l'agent-voyer (1853-1869).	1803-1875
1018	Petite voirie. - Financement et exécution des travaux de voirie : rôles annuels des prestations vicinales.	1827-1901
1019	Petite voirie. - Classement et reconnaissance des chemins vicinaux ordinaires (1818-1932) et des chemins ruraux (1858-1959) : tableaux généraux de classement, plans.	1818-1959
1020	Petite voirie. - Elargissement et entretien des chemins vicinaux ordinaires (CVO), devenus voies communales (VC) : dossiers de travaux, plans.  <i>CVO n° 1 de Saint-André-de-Sangonis à Béziers (1840-1863)</i> <i>CVO n° 2 de Saint-André-de-Sangonis à Jonquières (1840-1849)</i> <i>CVO n° 3 de Saint-André-de-Sangonis à Brignac (1819-1855)</i> <i>CVO n° 4 de Ceyras à Camboux (1864-1867)</i> <i>CVO n° 5 de Saint-André-de-Sangonis à Pézenas (1867-1875)</i> <i>CVO n° 6 de Saint-André-de-Sangonis à Carabottes (1866-1905)</i> <i>CVO n° 7 de Saint-André-de-Sangonis à Saint-Pierre-de-Granoupiac, puis VC n° 7 (1831-1868)</i> <i>CVO n° 8 de Saint-André-de-Sangonis à Montpeyroux (1868-1942)</i> <i>CVO n° 10 de Saint-André-de-Sangonis à Saint-Guiraud par Puech-Crémat (1867-1961)</i> <i>CVO n° 11 du Dausso, puis VC n° 11 (1832-1970)</i> <i>Travaux concernant plusieurs CVO (1791-1826, 1931-1933)</i>	1791-1970
1021	Petite voirie. - Elargissement et entretien des chemins ruraux (CR) : dossiers de travaux, plans.  <i>CR de l'ancienne voie ferrée (1970)</i> <i>CR n° 1 dit de Bouscamps et CR n° 2 dit du Moulin de Méric (1958-1960)</i> <i>CR de Camboux à canet (1935)</i> <i>CR de Camboux à Carabottes (1894-1960)</i> <i>CR dit Chemin ferré (1936-1959)</i> <i>CR du Coffre (1936-1937)</i> <i>CR n° 16 dit des Condamines (1966-1976)</i>	1935-1976

- |      |   |           |
|------|---|-----------|
| 1022 | <p>Petite voirie. - Elargissement et entretien des chemins ruraux (CR) : dossiers de travaux, plans.</p> <p><i>CR de Gignac à Saint-André-de-Sangonis (1958-1959)</i><br/> <i>CR n° 6 dit du Jeu des Bergers (1854-1855)</i><br/> <i>CR de la Roquemijoulière (1959-1978)</i><br/> <i>CR de Saint-André-de-Sangonis à Jonquières (1961)</i><br/> <i>CR de Saint-André-de-Sangonis à Popian (1949-1950)</i><br/> <i>CR de Sainte-Brigitte (1959-1972)</i><br/> <i>CR de Saint-Pierre-de-Granoupiac (1966-1968)</i><br/> <i>CR n° 11 dit du Valeng (1962)</i><br/> <i>CR reliant le chemin du Coffre au chemin de Carabottes (1962)</i><br/> <i>Travaux concernant plusieurs CR (1895-1983)</i></p>   | 1854-1983 |
| 1023 | <p>Petite voirie. - Elargissement et entretien des chemins de service : dossiers de travaux, plans.</p> <p><i>Chemin de l'Agarel (1937)</i><br/> <i>Chemin du bac de Carabottes (1818)</i><br/> <i>Chemin de la Carrièreasse (1955-1968)</i><br/> <i>Chemin de la distillerie (1971)</i><br/> <i>Chemin de service n° 86 (1874)</i></p>   | 1818-1971 |
| 1024 | <p>Grande voirie : cartes routières et vicinales des arrondissements de Béziers, Lodève, Montpellier et Saint-Pons.</p>   | 1851-1852 |
| 1025 | <p>Grande voirie. - Elargissement et entretien des routes nationales (RN) : dossiers de travaux, plans.</p> <p><i>RN n° 109 de Montpellier à Lodève (1831-1980)</i><br/> <i>RN n° 608 de Saint-Pons à Montpellier (1973-1974)</i></p>   | 1831-1980 |
| 1026 | <p>Grande voirie. - Elargissement et entretien des routes et chemins départementaux (RD et CD) : dossiers de travaux, plans.</p> <p><i>RD n° 14 de Montpellier à Clermont (1852-1875), devenue Chemin de grande communication n° 15 (1900-1913)</i><br/> <i>CD n° 4 de Clermont-l'Hérault à Ganges (1961-1983), anciennement Chemin de grande communication n° 4 (1840-1938)</i><br/> <i>CD n° 130 de Paulhan à Blandas (1971-1983), anciennement Chemins de moyenne communication n° 30 et n° 43 (1849-1855) puis Chemin de moyenne communication n° 55 (1855-1859), puis Chemin d'intérêt commun n° 30 (1859-1933)</i><br/> <i>CD n° 131 de Montpeyroux à Saint-Pons-de-Mauchiens (1960-1983), anciennement Chemin d'intérêt commun n° 31 (1933-1934)</i><br/> <i>CD n° 141 de Montpeyroux à Saint-André-de-Sangonis (1978-1980), anciennement Chemin d'intérêt commun n° 41 (1968)</i><br/> <i>CD n° 908 de Saint-Pons à Saint-André-de-Sangonis (1978-1982)</i></p> | 1840-1983 |

## Sous-Série 20 - Moyens de transport et travaux divers

201	Construction et extension du chemin de fer d'intérêt local : instructions, plans, correspondance.	1853-1900
202	Mise en service d'une liaison Saint-André - Montpellier par voiture publique : arrêtés, correspondance.	1856-1874
203	Construction et extension des réseaux télégraphique (1865) et téléphonique (1899-1982) : dossiers de travaux, plans, correspondance.	1865-1982
204	Distribution d'énergie électrique. - Attribution de la concession à Emile Bonniol, industriel à Saint-André, et exploitation du réseau : contrats, avenants, plans, correspondance.	1917-1949
205	Electrification : dossiers de marché, dossiers de travaux, plans, correspondance.  <i>Electrification du Hameau de Camboux (1925-1929)</i> <i>Projet de distribution d'énergie électrique dans la commune (1932)</i> <i>Ligne haute tension Moulin de l'Erau - hameau de Camboux (1933)</i> <i>Ligne 16 000 volts Brignac - Ceyras (1933)</i> <i>Electrification des écarts de la commune (1940-1952)</i>	1925-1952
206	Electrification : dossiers de marché, dossiers de travaux, plans, correspondance.  <i>Ligne 15 000 volts Camboux - Brignac (1953)</i> <i>Déplacement ligne haute tension distillerie - cave coopérative (1958)</i> <i>Construction d'un poste de coupure et de transformation (1959-1960)</i> <i>Equipement et raccordement moyenne tension / basse tension du poste H61 "Boulodrome", alimentation du lotissement communal et renforcement du réseau basse tension du bourg (1968-1969)</i> <i>Renforcement du réseau électrique (1968-1972)</i> <i>Equipement et raccordement moyenne tension / basse tension du poste H61 "Le Tour" (1970)</i> <i>Ligne 20 000 volts Mas Ferrier - Lagamas (1973)</i> <i>Réfection du réseau basse tension éclairage public en câble torsadé du poste Ravanière (1973)</i> <i>Ligne 20 000 volts Clermont - Aniane (1974)</i> <i>Réfection du réseau basse tension éclairage public en câble torsadé des postes "Boulodrome" et "Ecoles" (1974)</i> <i>Raccordements et constructions de nouveaux postes (1980-1982)</i>	1953-1982

207	Exploitation de carrières et gravières : arrêtés, correspondance.	1974-1982
	<i>Carrière Leygne (1974)</i> <i>Carrière Espinas (1975-1980)</i> <i>Carrière Bernardou (1978-1981)</i> <i>Carrière André (1980)</i> <i>Carrière Capdeville (1981)</i> <i>Carrière Delclaud (1982)</i>	

### **Sous-Série 30 - Navigation et régime des eaux**

301	Aménagement et curage du fleuve, du canal et des ruisseaux : dossiers de travaux, plans.	1795-1975
	<i>Fleuve Hérault (1866-1968)</i> <i>Canal d'irrigation de Gignac, dérivé de l'Hérault (1890-1975)</i> <i>Ruisseau de l'Agarel (1956-1968)</i> <i>Ruisseau de l'Argentèle (1862)</i> <i>Ruisseau de l'Arnède (1959-1961)</i> <i>Ruisseau de la Carrièresse (1901)</i> <i>Ruisseaux de Fontlongue et du Dausso (1911)</i> <i>Ruisseau de Lagamas (1879)</i> <i>Ruisseau de Larnoux (1909)</i> <i>Ruisseau de Ravanières (an III, 1827-1974)</i> <i>Ruisseau de Rives-Prés (1820-1934)</i> <i>Ruisseau de Taillade (1859-1865)</i>	

## **Série P - Cultes**

### **Sous-Série 1P - Culte catholique**

1P1	Nomination et traitement des curés et desservants : arrêtés, délibérations du conseil municipal, délibérations du conseil de fabrique, correspondance.	1807-1827
1P2	Conseil de Fabrique : arrêtés de nomination des membres (an XII-1852), budgets primitifs, supplémentaires et comptes d'administration (1872, 1885-1895, 1903), dons-et-legs (an II, 1866-1872, 1903-1906).	1804-1906
1P3	Recensement des objets liturgiques et ornements religieux : inventaires (an II, 1808).	1794-1808



1P4	Séparation des Eglises et de l'Etat : circulaires, arrêtés, correspondance.	1906-1907
-----	---	-----------

**Sous-Série 2P - Culte protestant**

2P1	Exercice du culte protestant : arrêté (1847), listes nominatives (1867), déclarations de réunion (1906-1907).	1847-1907
-----	---	-----------

**Sous-Série 6P - Police des cultes**

6P1	Organisation d'un service funèbre pour Louis XVI : arrêté, délibération du conseil municipal.	1815
-----	---	------

**Série Q - Assistance et prévoyance**

**Sous-Série 1Q - Bureaux de bienfaisance, secours d'urgence**

1Q1	Bureau de bienfaisance, nomination des membres de la commission administrative : arrêtés, correspondance.	1832-1952
-----	---	-----------

1Q2	Bureau de bienfaisance : registre des délibérations de la commission administrative (4 janvier 1826 - 24 janvier 1857).	1826-1857
-----	---	-----------

1Q3	Bureau de bienfaisance : registre des délibérations de la commission administrative (20 avril 1857 - 13 août 1887). [Comprend aussi l'élaboration du budget et l'inventaire des effets (1834-1837)]	1834-1887
-----	--	-----------

1Q4	Bureau de bienfaisance et BAS : registre des délibérations de la commission administrative (3 juin 1888 - 28 juillet 1965).	1888-1965
-----	---	-----------

1Q5	BAS : registre des délibérations de la commission administrative (29 juillet 1965 - 4 septembre 1980).	1965-1980
-----	--	-----------

1Q6	Bureau de bienfaisance et BAS : budgets primitifs et supplémentaires, comptes administratifs et de gestion.	1813-1853
-----	---	-----------

1Q7	Bureau de bienfaisance : budgets primitifs et supplémentaires, comptes administratifs et de gestion.	1854-1889
1Q8	Bureau de bienfaisance et BAS : budgets primitifs et supplémentaires, comptes administratifs et de gestion (1904-1905, 1922-1945, 1954-1955).	1904-1955
1Q9	BAS : budgets primitifs et supplémentaires, comptes administratifs et de gestion.	1956-1958
1Q10	BAS : budgets primitifs et supplémentaires, comptes administratifs et de gestion.	1959-1980
1Q11	Bureau de bienfaisance : registre de comptabilité (an IX-1849).	1801-1849
1Q12	Bureau de bienfaisance et BAS : registres de comptabilité.	1938-1956
1Q13	BAS, comptabilité : extraits de la balance des comptes du grand livre, carnets d'enregistrement des mandats de paiement.	1957-1966
1Q14	Bureau des pauvres puis bureau de bienfaisance, création et fonctionnement : arrêtés, statistiques, inventaire des archives, règlement (an VIII-1905, 1941-1954).	1800-1905
1Q15	Dons et legs : ordonnance royale, décret, extraits de testaments.	1801-1884
1Q16	Secours d'urgence : carnets de bons.	1817-1901

### **Sous-Série 3Q - Etablissements hospitaliers, Hospitalisation**

3Q1	Institut médico-pédagogique "Espéridou", fonctionnement et attribution de subventions : comptes rendus, tracts, correspondance.	1961-1976
3Q2	Aliénés, placement et internement : arrêtés, correspondance.	1827-1969

*Communicable en 2020*

### **Sous-Série 4Q - Institutions diverses**

4Q1	Caisse d'Epargne, création et fonctionnement de l'agence de Saint-André : délibération du conseil d'administration, correspondance.	1869-1901
-----	---	-----------

### **Sous-Série 5Q - Application des lois d'assistance et de prévoyance**

5Q1	Accidents du travail : registre des déclarations.	1965-1966
-----	---	-----------

5Q2	Médecine des Pauvres, Assistance Médicale Gratuite puis Aide Médicale : listes nominatives, statistiques.	1857-1976
-----	---	-----------

*Communicable en 2027*

5Q3	Assistance aux vieillards, infirmes et incurables et aide aux aveugles et grands infirmes : avis d'attribution, procès-verbaux de notification (1907, 1951-1957).	1907-1957
-----	---	-----------

5Q4	Protection des enfants du premier âge : déclarations de placement d'enfant en nourrice.	1906
-----	---	------

5Q5	Assistance aux personnes économiquement faibles : listes des bénéficiaires.	1954-1969
-----	---	-----------

*Communicable en 2020*

5Q6	Aide sociale et médicale : dossiers individuels des bénéficiaires [A à C].	1957-1982
-----	--	-----------

*Communicable en 2033*

5Q7	Aide sociale et médicale : dossiers individuels des bénéficiaires [D à G].	1957-1982
-----	--	-----------

*Communicable en 2033*

5Q8	Aide sociale et médicale : dossiers individuels des bénéficiaires [H à O].	1957-1982
-----	--	-----------

*Communicable en 2033*

5Q9	Aide sociale et médicale : dossiers individuels des bénéficiaires [P à R].  <i>Communicable en 2033</i>	1957-1982
5Q10	Aide sociale et médicale : dossiers individuels des bénéficiaires [S à Z].  <i>Communicable en 2033</i>	1957-1982
5Q11	Société de secours mutuels, création et fonctionnement : comptes des médicaments, feuilles de visites, correspondance (1863-1947) ; section locale de l'Union des Vieux Travailleurs de France : liste des membres, correspondance (1947-1948).	1863-1948

## **Série R - Instruction publique, Sciences, Lettres et Arts**

### **Sous-Série 1R - Instruction publique**

1R1	Instruction publique, organisation : circulaires, statut des écoles primaires élémentaires communales, correspondance.	1794-1834
1R2	Comités locaux d'Instruction primaire : délibérations du comité communal, correspondance.	1834-1845
1R3	Ouverture et fermeture de classes : procès-verbaux et notamment une enquête statistique sur les établissements d'enseignement publics et privés de la commune (1834-1911, 1948, 1979).	1834-1979
1R4	Instituteurs et institutrices, nomination et révocation : arrêtés (1872-1901, 1979-1981).	1872-1981
1R5	Fréquentation scolaire : rôles mensuels de la rétribution scolaire, listes nominatives des élèves admis gratuitement.	1849-1876
1R6	Achat de mobilier et fournitures scolaires : traités de gré à gré, inventaires (1844-1868, 1929-1948). - Attribution de l'allocation scolaire avec notamment le catalogue des produits de la Centrale Pédagogique (1963-1982).	1844-1982

1R7	Enseignement des poids et mesures : correspondance.	1844
1R8	Surveillance du soir, organisation : correspondance.	1938-1959
1R9	Constitution d'un syndicat intercommunal pour la création et le fonctionnement du CES nationalisé de Gignac : délibération du conseil municipal, plans, correspondance.	1976-1977
1R10	Fête des écoles : album photo des majorettes.	1977
1R11	Fonctionnement des écoles publiques : rapports de l'Inspection académique, tableaux des effectifs (1970-1982). - Restaurant scolaire, création : questionnaires, dossier de subvention (1977-1982).	1970-1982
1R12	Transport scolaire, création et fonctionnement avec notamment la constitution d'un syndicat intercommunal.	1964-1980

### **Sous-Série 3R - Sport et tourisme**

3R1	Tourisme, concours des villes et villages fleuris : diplôme du conseil général, listes des candidats et des gagnants, photographies, règlement, correspondance.	1960-1979
3R2	Sport, défaut d'agrément de la salle d'aïkido : attestations, plans (1974) ; enquêtes sur les installations sportives : listes des équipements, des projets en cours et des associations sportives (1975-1980).	1974-1980
3R3	Journée de l'Arbre, déroulement : photographies.	1979

### **Série S - Fonds Gérard Delfau, Sénateur-Maire de Saint-André-de-Sangonis**

S1	Copies de la correspondance active.	1980-1981
S2	Copies de la correspondance active.	1996-1997

S3	Invitations : lettres d'excuse et d'empêchement.	1981-1982
S4	Interventions politiques et personnelles : correspondance.	1977-1980
S5	Interventions politiques et personnelles : correspondance.	1981
S6	Interventions politiques et personnelles : correspondance.	1982-1983
S7	Interventions politiques et personnelles : correspondance.	1984-1985
S8	Interventions politiques et personnelles : correspondance.	1986-1988
S9	Interventions politiques et personnelles : correspondance.	1989-1991
S10	Interventions politiques et personnelles : correspondance.	1992-1994
S11	Interventions politiques et personnelles : correspondance.	1995-1997
S12	Parti socialiste : dossiers de travail, rapports.	1981-1983
S13	Agriculture : dossiers de travail, rapports, dossier de presse.	1979-1983
S14	CEPRACO, administration : dossiers de travail, rapports.	1979-1981
S15	CEPRACO, administration : dossiers de travail, rapports.	1982-1983
S16	Aménagement du territoire et relations avec le Conseil régional : dossiers de travail, rapports, procès-verbaux de séance.	1981-1988
S17	Education, jeunesse et culture : dossiers de travail, rapports, correspondance.	1980-1989
S18	Institut médico-éducatif l'Espéridou puis l'Ensoleillade, administration : revues de presse, mémoire, plans, correspondance.	1977-1987

S19	Emploi, économie, commerce et industrie : dossiers de travail, rapports.	1978-1983
S20	Promotion des services publics : rapport de Gérard Delfau sur la présence postale en milieu rural, dossiers de travail.	1981-1995

### **Série T - Urbanisme**

T1	Registres des demandes de permis de construire (1950-1966) ; permis de construire n° 1 à n° 40 (1950-1960).	1950-1966
T2	Permis de construire n° 41 à n° 82.	1960-1963
T3	Permis de construire n° 83 à n° 131 [numéros 81, 95 et 110 manquants].	1963-1966
T4	Permis de construire n° 132 à n° 177 [numéros 152 et 157 manquants].	1966-1968
T5	Permis de construire n° 178 à n° 215.	1968-1969
T6	Permis de construire n° 216 à n° 250 [numéro 251 manquant].	1969-1971
T7	Permis de construire n° 252 à n° 281.	1971-1972
T8	Permis de construire n° 282 à n° 320.	1973-1974
T9	Permis de construire n° 321 à n° 363 [numéros 310, 312, 322 et 336 manquants].	1974-1975
T10	Permis de construire n° 364 à n° 400.	1975-1976
T11	Permis de construire n° 401 à n° 437 [numéro 429 manquant].	1976
T12	Permis de construire n° 438 à n° 484 [numéros 453 et 467 manquants].	1976-1977

T13	Permis de construire n° 485 à n° 523.	1978
T14	Permis de construire n° 524 à n° 554 [numéros 536 et 537 manquants].	1979
T15	Permis de construire n° 555 à n° 594 [numéros 556, 559, 566, 574, 579, 581, 584 et 589 manquants].	1979-1980
T16	Permis de construire n° 595 à n° 626 [numéros 598, 603, 606, 614 et 617manquants].	1980-1981
T17	Permis de construire n° 627 à n° 668 [numéros 629, 632 et 641 manquants].	1981
T18	Permis de construire n° 670 à n° 715 [numéros 669, 694 et 705 manquants].	1981-1982
T19	Planification urbaine : plan sommaire d'urbanisme, cartes communales I et II, registre des objections sur le tracé de la zone constructible.	1971-1978
T20	Service urbanisme, fonctionnement : correspondance.	1952-1978
T21	Certificats d'urbanisme.	1975-1977
T22	Certificats d'urbanisme.	1978-1982
T23	Projet de construction de 48 logements sociaux : demande de permis de construire, plans.	1979
T24	Déclarations d'intention d'aliéner.	1982
T25	Lotissement communal du Cours de la Liberté, création : dossier de travaux (1966-1983). - Lotissement communal La Martinière, projet : plans (1980).	1966-1983



T26	Lotissement communal Lavergne, création : dossier de travaux.	1982-1984
T27	Lotissements du Bosquet, Dautherives et Vidal, création : projets, plans.	1961-1980
T28	ZAE de la Garrigue, création : dossier de travaux.	1981-1983



## **VERSEMENTS CONTEMPORAINS**



## **1W - Administration communale**

1W1	Registre des délibérations du conseil municipal.	1983-1988
1W2	Registre des délibérations du conseil municipal.	1988-1992
1W3	Registre des délibérations du conseil municipal.	1992-1995
1W4	Registre des délibérations du conseil municipal.	1995-1997
1W5	Registre des délibérations du conseil municipal.	1997-1999
1W6	Registre des délibérations du conseil municipal.	1999-2001
1W7	Registre des arrêtés du maire.	1982-1988
1W8	Registre des arrêtés du maire.	1989-1993
1W9	Registre des arrêtés du maire.	1993-1997
1W10	Registre des arrêtés du maire.	1997-1999
1W11	Registre des arrêtés du maire.	1999-2002
1W12	Conseil municipal, réunion : dossiers de séances (1983-1992) ; assiduité des conseillers municipaux : état récapitulatif de présence (1989-1995).	1983-1995
1W13	Conseil municipal, réunion : dossiers de séances.	1993-1996
1W14	Conseil municipal, réunion : dossiers de séances.	1997-1999
1W15	Bureau municipal, réunion : comptes rendus.	1991-1995

1W16	Registre municipal des doléances et suggestions des administrés.	1977-1989
1W17	Affaires Tulet, Fages et Saltel : dossiers de contentieux. <i>Communicable en 2070</i>	1989-1994
1W18	Affaire Gilniat : dossier de contentieux. <i>Communicable en 2074</i>	1990-1998
1W19	Recours au Tribunal administratif : dossiers de contentieux. <i>Communicable en 2069</i>	1991-1993
1W20	Affaire Lauprêtre : dossier de contentieux. <i>Communicable en 2071</i>	1990-1995
1W21	Affaires Delpon & autres, Klein & autres : dossiers de contentieux. <i>Communicable en 2075</i>	1990-1999
1W22	Affaires Massias et Serba : dossiers de contentieux. <i>Communicable en 2075</i>	1992-1999
1W23	Projet de jumelage (1990). Intercommunalité, création de la Communauté des communes de la moyenne vallée de l'Hérault et réunion de la Commission départementale de coopération intercommunale : procès-verbaux, correspondance (1992-1995).	1990-1995
1W24	Inventaire communal de l'INSEE (1988). Archives communales, restauration d'un plan de 1779 : devis (1994).	1988-1994
1W25	Cérémonies et visites officielles, notamment celle du président de la République François Mitterrand : albums de photographies, discours.	1987-2002
1W26	Distinctions honorifiques, remise de la Fourragère et de la médaille de la ville : invitations, discours, correspondance (1991-1993).	1991-1993

1W27	Communiqués de presse de la mairie : fiches de transmission au Midi Libre (1983-1994).	1983-1994
------	--	-----------

## **2W - Elections**

2W1	Elections politiques : listes électorales générales.	1985-1997
-----	--	-----------

*Communicable en 2048*

2W2	Elections politiques, révision de la liste électorale : avis d'inscription, liste complémentaire des électeurs européens (2000-2002) ; institution d'un second bureau de vote : plan, correspondance (1997-1998) ; organisation des bureaux de vote : procès-verbaux, correspondance (1998).	1997-2002
-----	--	-----------

*Communicable en 2053*

2W3	Référendums portant sur le statut de la Nouvelle-Calédonie (1988), sur le traité de Maastricht (1992) et sur le quinquennat présidentiel (2000) : procès-verbaux, listes d'émargement, télégramme officiel.	1988-2000
-----	---	-----------

*Communicable en 2051*

2W4	Elections européennes : procès-verbaux, listes d'émargement.	1984-1999
-----	--	-----------

*Communicable en 2050*

2W5	Elections présidentielles : procès-verbaux, listes d'émargement.	1988-2002
-----	--	-----------

*Communicable en 2053*

2W6	Elections législatives : procès-verbaux, listes d'émargement.	1988-2002
-----	---	-----------

*Communicable en 2053*

2W7	Elections sénatoriales : procès-verbaux.	1989-1998
-----	--	-----------

2W8	Elections régionales : procès-verbaux, listes d'émargement.	1985-1998
-----	---	-----------

*Communicable en 2049*

2W9	Elections cantonales : procès-verbaux, listes d'émargement.  <i>Communicable en 2052</i>	1988-2001
2W10	Elections municipales : procès-verbaux, listes d'émargement.  <i>Communicable en 2052</i>	1983-2001
2W11	Elections au Centre régional de la propriété forestière : arrêté du maire, listes électorales, correspondance.  <i>Communicable en 2050</i>	1986-1999
2W12	Elections à la Chambre de commerce et d'industrie : listes des électeurs, affiche.  <i>Communicable en 2051</i>	1988-2000
2W13	Elections à la Caisse primaire d'assurance maladie, à la Caisse générale de sécurité et à la Caisse d'allocations familiales : procès-verbaux.	1983
2W14	Elections à la Chambre de métiers : liste des électeurs, correspondance.  <i>Communicable en 2046</i>	1983-1995
2W15	Elections à la Chambre d'agriculture : procès-verbaux, liste d'émargement, liste électorale.  <i>Communicable en 2052</i>	1983-2001
2W16	Elections à la Mutualité sociale agricole : procès-verbaux, liste d'émargement.  <i>Communicable en 2050</i>	1984-1999
2W17	Elections aux tribunaux paritaires des baux ruraux : procès-verbaux, liste des électeurs.  <i>Communicable en 2053</i>	1983-2002



2W18	Elections prud'homales : procès-verbaux, listes électorales, listes d'émargement, déclarations nominatives des employeurs et des salariés.	1987-2002
------	--	-----------

*Communicable en 2053*

### **3W - Personnel communal**

3W1	Personnel communal : registre des revendications du 1 <sup>er</sup> mai (1977-1993). Comité de gestion du fonds des œuvres sociales du personnel municipal, création et dissolution : déclaration d'association, statuts, registre d'assemblée générale (1979-1994).	1977-1994
-----	--	-----------

*Communicable en 2045*

3W2	Stages non rémunérés : conventions, rapports de stage.	1982-1997
-----	--	-----------

*Communicable en 2048*

3W3	CAP, CTP, CNRACL, CNFPT, élections des représentants du personnel : procès-verbaux, listes électorales et d'émargement.	1983-1996
-----	---	-----------

*Communicable en 2047*

3W4	TUC et PIL : conventions.	1985-1989
-----	---------------------------	-----------

*Communicable en 2040*

3W5	CPA ou Cessation progressive d'activité : fiches de demandes de remboursement, correspondance.	1989-1994
-----	--	-----------

*Communicable en 2045*

3W6	Notation : fiches individuelles.	1983-1991
-----	----------------------------------	-----------

*Communicable en 2042*

3W7	Accidents du travail survenus entre 1979 et 1984 : dossiers individuels.	1979-1988
-----	--	-----------

*Communicable en 2039*

3W8	Emplois saisonniers : dossiers individuels.  <i>Communicable en 2052</i>	1990-2001
3W9	Agents titulaires partis avant 2002 [agents nés entre 1932-1951] : dossiers individuels (de A à B).  <i>Communicable en 2050</i>	1961-1999
3W10	Agents titulaires partis avant 2002 [agents nés entre 1924-1963] : dossiers individuels (de D à F).  <i>Communicable en 2051</i>	1956-2000
3W11	CES et CEC : dossiers individuels (A ) [agents nés entre 1938-1971].  <i>Communicable en 2053</i>	1991-2002
3W12	CES et CEC : dossiers individuels (B) [agents nés entre 1943-1979].  <i>Communicable en 2053</i>	1991-2002
3W13	CES et CEC : dossiers individuels (de C à E) [agents nés entre 1936-1982].  <i>Communicable en 2053</i>	1991-2002
3W14	CES et CEC : dossiers individuels (de F à G) [agents nés entre 1946-1980].  <i>Communicable en 2053</i>	1991-2002
3W15	CES et CEC : dossiers individuels (de H à M) [agents nés entre 1938-1980].  <i>Communicable en 2053</i>	1991-2002
3W16	CES et CEC : dossiers individuels (de N à S) [agents nés entre 1936-1980].  <i>Communicable en 2053</i>	1991-2002

3W17	CES et CEC : dossiers individuels (de T à Z) [agents nés entre 1937-1974].  <i>Communicable en 2053</i>	1991-2002
3W18	Déclarations annuelles des données sociales ou DADS.  <i>Communicable en 2054</i>	1983-2003
3W19	Bulletins de salaire.  <i>Communicable en 2038</i>	1983-1987
3W20	Bulletins de salaire.  <i>Communicable en 2041</i>	1988-1990
3W21	Bulletins de salaire.  <i>Communicable en 2043</i>	1991-1992
3W22	Bulletins de salaire.  <i>Communicable en 2045</i>	1993-1994
3W23	Bulletins de salaire.  <i>Communicable en 2047</i>	1995-1996
3W24	Bulletins de salaire.  <i>Communicable en 2049</i>	1997-1998
3W25	Bulletins de salaire. - Agents recenseurs : fiches de rémunération, bulletin de paye.  <i>Communicable en 2050</i>	1999
3W26	Bulletins de salaire.  <i>Communicable en 2051</i>	2000

3W27	Bulletins de salaire.	2001
	<i>Communicable en 2052</i>	

3W28	Bulletins de salaire.	2002
	<i>Communicable en 2053</i>	

#### **4W - Administration générale**

##### **Population**

4W1	Etat civil : table décennale des actes de naissance, mariage et décès.	1983-1992
4W2	Etat civil : table décennale des actes de naissance, mariage et décès.	1993-2002
4W3	Recensement de population : listes nominatives, états récapitulatifs, tableaux d'analyse des résultats.	1982-1999
	<i>Communicable en 2075</i>	
4W4	Recensement militaire des jeunes gens des classes 1983 à 1996 : listes nominatives.	1981-1993
	<i>Communicable en 2069</i>	
4W5	Contrôles des étrangers et des vaccinations : tableaux statistiques annuels, listes nominatives.	1983-1992
	<i>Communicable en 2043</i>	
4W6	Chômage : registre des chômeurs, états de quatorzaine, listes mensuelles éditées par l'ANPE des demandeurs d'emploi de la commune.	1983-2001
	<i>Communicable en 2052</i>	

## Agriculture

4W7	Viticulture - Déclarations de récolte : fiches nominatives récapitulatives pluriannuelles (A-C).	1971-1991
4W8	Viticulture - Déclarations de récolte : fiches nominatives récapitulatives pluriannuelles (D-K).	1971-1991
4W9	Viticulture - Déclarations de récolte : fiches nominatives récapitulatives pluriannuelles (L-O).	1971-1991
4W10	Viticulture - Déclarations de récolte : fiches nominatives récapitulatives pluriannuelles (P-Z).	1971-1991
4W11	Viticulture. - Déclarations de récolte ou de stock de vin : relevés récapitulatifs annuels (1983-1991). Déclarations de stock de vin : fiches individuelles (1995-2003).	1983-2003
4W12	Viticulture. - Déclarations de récolte individuelles.	1992-1993
4W13	Viticulture. - Déclarations de récolte individuelles.	2001-2002
4W14	Calamités agricoles et catastrophes naturelles : arrêtés, fiches d'expertise de sinistre, déclarations de dommage, listes nominatives des demandeurs, photographies.	1989-1995
<i>Communicable en 2046</i>		
4W15	Calamités agricoles et catastrophes naturelles : arrêtés, fiches d'expertise de sinistre, déclarations de dommage, listes nominatives des demandeurs, photographies.	1995-2000
<i>Communicable en 2051</i>		
4W16	Agriculture. - Etablissement de l'impôt sur le revenu au titre des bénéfices de l'exploitation agricole : liste de classement des exploitations agricoles de polyculture (1997). Casier oléicole : déclarations d'oliviers (1984-1998).	1984-1998

4W17	Moulin à huile de la Garrigue, reconstruction et exploitation : étude de faisabilité, demande de participation financière.	1986-1996
	<b>Police</b>	
4W18	Registres des visas de permis de chasse.	1984-2000
4W19	Accidents, vol, vandalisme : déclarations de sinistre, devis, avis de remboursement des assurances, correspondance.	1983-1997
	<i>Communicable en 2048</i>	
4W20	Police municipale, fonctionnement et interventions : rapports, conventions de formation, plaintes et correspondance.	1991-1994
	<i>Communicable en 2045</i>	
4W21	Réglementation. - Marché hebdomadaire : arrêtés de circulation, règlement (1984-1992). Autorisation d'ouverture de débit de boissons : arrêté, correspondance (1991-1992). Fête foraine : états annuels des participants et de leurs cotisations, rapport de la police municipale, projet de protocole entre les forains et les maires, demandes d'emplacement, sondage d'opinion sur le déplacement des manèges, photographies (1982-1994).	1982-1994
4W22	Gestion des concessions funéraires : arrêtés municipaux, actes de donations.	1983-1988
4W23	Police des inhumations : demandes et autorisations de transport de corps, d'ouverture de caveau, de fermeture de cercueil, d'exhumer et d'inhumer.	1994-2000
4W24	Sécurité. - Exploitation de carrières : arrêtés, demandes d'autorisation au titre des installations classées, dossiers d'enquêtes publiques (1983-1999). Commission départementale de sécurité : décisions, procès-verbaux de visite des établissements recevant du public, comptes rendus de réunion, statistiques d'interventions des sapeurs-pompiers (1983-1991).	1983-1999
	<i>Communicable en 2025</i>	

## **5W - Biens communaux**

### **Travaux sur les bâtiments communaux**

5W1	Bâtiments communaux, travaux effectués par les Services techniques : rapports hebdomadaires (1994-1998) ; recherche d'amiante : diagnostic (1997) ; projet de réfection des chaufferies : dossier d'appel d'offres, dossier de consultation des entreprises, dossier de subvention (1999).	1994-1999
5W2	Hôtel de Ville, aménagement intérieur (1 <sup>ère</sup> phase en 1988-1989 et 2 <sup>ème</sup> phase en 1998-2002) : dossiers de travaux et d'inauguration, photographies.	1988-2002
5W3	Beffroi, réfection : dossier de travaux.	1991-1992
5W4	Bureau de poste, construction : projet.	1987-1992
5W5	Bureau de poste, construction : dossier d'exécution des travaux.	1990-1996
5W6	Eglise, restauration : marchés négociés, dossier d'exécution des travaux, photographies (1984-1986) ; réparation de la cloche : dossier de subvention (1996).	1984-1996
5W7	Bâtiments scolaires. - Ecole primaire, travaux de maintenance (1983-1986) et réfection de la chaufferie (1997) : dossiers de consultation des entreprises, d'appel d'offres et d'exécution des travaux. Cantine scolaire : projet de traitement acoustique (1994).	1983-1997
5W8	Extension de l'école maternelle : avant-projets, permis de construire, dossiers de subvention et de consultation des entreprises.	1986-1989
5W9	Extension de l'école maternelle : dossiers d'appel d'offre et de marché.	1986-1987
5W10	Extension de l'école maternelle : dossiers de financement, d'exécution des travaux et d'inauguration.	1987-1988

5W11	Ecole primaire, réhabilitation : dossiers de travaux.	1991-1993
5W12	Groupe scolaire Roger Gaubil, mise aux normes de sécurité-incendie : dossier de consultation des entreprises (1998) ; baptême du groupe scolaire : revue de presse, photographies (1998).	1998
5W13	Projet de réalisation d'un nouveau groupe scolaire : dossiers de consultation des entreprises et de subvention, revue de presse.	2002
5W14	Complexe sportif, réalisation : dossier de subvention, avant-projet sommaire, dossiers de concours, de financement et d'exécution des travaux.	1990-1997
5W15	Complexe sportif, réalisation des équipements extérieurs (1 <sup>ère</sup> tranche) : dossiers d'appel d'offres, de consultation des entreprises, de marché et d'exécution des travaux (1992-1994) ; sinistre : compte rendu de l'architecte, dossier de subvention (1997).	1992-1997
5W16	Complexe sportif, travaux de voirie et viabilité (2 <sup>ème</sup> tranche) : dossiers d'appel d'offres, de consultation des entreprises, de marché et d'exécution des travaux.	1995-1997
5W17	Complexe sportif, construction d'une salle omnisport : avant-projet sommaire, dossier d'appel d'offres, contrat d'ingénierie.	1992-1995
5W18	Complexe sportif, construction d'une salle omnisport : dossier de marché.	1992-1995
5W19	Complexe sportif, construction d'une salle omnisport : dossier de marché (exemplaire en double).	1992-1995
5W20	Complexe sportif, construction d'une salle omnisport : dossier de travaux et d'inauguration, règlement intérieur.	1994-1998
5W21	Aménagement de salles de ping-pong et de musique (1984) et entretien des courts de tennis et du stade municipal (1985-1988) : projets. Homologation du stade municipal par la FFF (1991-1993) et réalisation d'une aire de jeux Agorespace (1992-1993) : correspondance.	1984-1993



5W22	Salle polyvalente, projet d'aménagement : avant-projet sommaire.	1986-1987
5W23	Salle polyvalente pour les associations et salle de réunion, aménagement : dossiers de subvention et d'exécution des travaux.	1992-1993
5W24	Rénovation et extension de la salle des fêtes : projets.	1998-1999
5W25	Rénovation et extension de la salle des fêtes : dossiers d'appel d'offres et de marchés.	1998-1999
5W26	Rénovation et extension de la salle des fêtes : dossiers de marchés (exemplaire en double), d'exécution des travaux et d'inauguration.	1998-1999
5W27	Foyer rural et bibliothèque, création de bureaux : projet.	1993
5W28	Auditorium en milieu rural, création : projet, dossier de subvention.	1993-1994
5W29	Salle d'exposition, aménagement : projet, dossier de subvention.	1994-1998
5W30	Maison des entreprises, création : demandes de subvention, cahier des charges de cession de terrain, dossiers d'appel d'offres et de consultation des entreprises, affiche, plans.	1985-1991
5W31	Maison des entreprises, création : dossier d'exécution des travaux.	1985-1989
5W32	Maison des entreprises, extension : avant-projets, demandes de subvention, dossiers d'appel d'offres et de marché.	1989-1993
5W33	Maison des entreprises, extension : marché d'ingénierie, dossier d'exécution des travaux (1989-1993) ; sinistres : attestations d'assurances, déclarations, correspondance (1996).	1989-1996

#### **Gestion des biens communaux**

5W34	Location de bâtiments communaux : baux, plans, correspondance.	1959-1995
------	--	-----------

5W35	Biens vacants et sans maître, aliénation : arrêtés préfectoraux, procès-verbaux de prise de possession, correspondance (1977-1979, 1997-1998).	1977-1998
5W36	Echanges et acquisitions de biens bâtis et non bâtis : actes de vente ou d'échange, dossier d'expropriations pour cause d'utilité publique, plans, correspondance.  <i>Communicable en 2066</i>	1981-1990
5W37	Acquisition de biens bâtis et non bâtis : actes de vente, dossier de marché, plans, correspondance.  <i>Communicable en 2075</i>	1990-1999
5W38	Cessions gratuites de terrains à la commune : actes notariés, documents cadastraux, correspondance.  <i>Communicable en 2074</i>	1987-1998

## **6W - Finances communales**

### **Budget**

6W1	Budgets et comptes administratifs.	1983-1987
6W2	Budgets et comptes.	1988-1992
6W3	Budgets, comptes et documents préparatoires. [Echantillonnage]	1993
6W4	Budgets et comptes de la commune (1994-1996), comptes du CCAS (1992-1995).	1992-1996
6W5	Budgets et comptes de la commune (1997), budgets primitifs et comptes administratifs du CCAS (1996-1997).	1996-1997

6W6	Budgets et comptes des services de distribution d'eau potable et d'assainissement.	1992-1997
6W7	Budget supplémentaire, comptes, documents préparatoires. [Echantillonnage]	1998
6W8	Budget principal et comptes, budgets annexes et comptes. - Jugement et notification de la Chambre régionale des comptes pour les exercices 1994-1997.	1999
6W9	Préparations budgétaires.	1999
6W10	Préparations budgétaires et comptes de la gestion.	2000
<b>Comptabilité</b>		
6W11	Registres de comptabilité.	1983-1985
6W12	Registres de comptabilité.	1986-1988
6W13	Registres de comptabilité.	1989-1993
6W14	Registres de comptabilité.	1994-1996
6W15	Grand livre.	1997-1999
6W16	Dépenses : bordereaux des mandats (1983,1988), bordereaux journaux et bordereaux des mandats (1995-1997). [Echantillonnage]	1983-1997
6W17	Dépenses : bordereaux des mandats. [Echantillonnage]	1998-1999

6W18	Recettes : relevés et bordereaux des titres. [Echantillonnage]	1983-1998
<b>Impôts locaux</b>		
6W19	Taxes foncières : copies de la matrice (1983, 1985), listes des parcelles ayant fait l'objet d'un dégrèvement (1988).	1983-1988
6W20	Taxes foncières, révisions des évaluations cadastrales.	1989-1991
6W21	Taxes foncières, révisions des évaluations cadastrales (1992-1998). Modification du parcellaire cadastral de Saint-Pierre-de-Granoupiac : notification d'erreur sur la matrice, procès-verbal de délimitation, croquis de conservation (1991, 1996).	1991-1998
6W22	Taxe d'habitation : copies de la matrice, états d'imposition et de mise à jour, documents d'aide à la tournée.	1983-1989
6W23	Taxe professionnelle : copies de la matrice générale (1983-1993). Fiscalité directe locale : tableaux de renseignements extraits des rôles, états de notification des taux, fiches analytiques (1983-1999).	1983-1999

#### **7W - Voirie et réseaux de communication**

7W1	Réglementation de la circulation et de la signalisation routière : arrêtés municipaux.	1986-1993
7W2	Classement de la voirie : schéma général.	1991-1992
7W3	Autorisations de voirie.	1999-2001
7W4	Programmes annuels d'aménagement des rues : dossiers de subvention.	1992-1996

7W5	Voirie. - Route de Bages, aménagement : avant-projet sommaire (1982-1987). Place du Griffon, aménagement : plans (1987). Déplacement du chemin de service de Péchaures : enquête publique (1991-1992). Aménagement de la RD 4 : dossier de consultation des entreprises (1991-1994). Aménagement du rond-point de Sainte-Brigitte : pétition (1994).	1982-1994
7W6	Esplanade, aménagement : dossier de travaux.	1988-1991
7W7	Aménagement de la voirie et du parking de l'Hôtel des Postes : dossier de travaux.	1988-1991
7W8	Elargissement de la rue Gaubert : dossier de travaux.	1989-1991
7W9	Impasse communale Traversière, classement dans la voirie privée : enquête publique, plans.	1989-1990
7W10	Voirie. - Place de la Cité et rue du Porche, aménagement : dossier de subvention (1990). Rue des lavoirs, aménagement : dossier de consultation des entreprises (1992-1993). Route de Cambous, réalisation d'une voie piétonne : dossier de consultation des entreprises (1994).	1990-1994
7W11	Aménagement du cours et de la rue Ravanières, de la rue Agussol : avant-projet détaillé, dossiers de consultation des entreprises et de subvention.	1992
7W12	Aménagement du cours et de la rue Ravanières, de la rue Agussol : dossier de marché et d'exécution des travaux.	1992
7W13	Aménagement des rues de la Cité et du Presbytère : dossier de travaux.	1993-1997
7W14	Aménagement des rues Ernest Gaubert et Fallières : dossier de travaux.	1997-1999
7W15	Aménagement de la rue Fallières : dossier de travaux.	2000
7W16	RN 109, aménagement : dossiers de travaux, plans.	1982-1996

7W17	A 750, projet du tracé héraultais : plans (1991-1992) ; contournement de la commune : enquête publique, tracts de protestation, articles de presse (1999-2000).	1991-2000
7W18	Projet d'éclairage public : plans.	1983
7W19	Réseau électrique, entretien et développement : demandes de subvention, plans.	1989-1993
7W20	Aménagement du réseau téléphonique : avant-projets, plans (1986-1992). - Installation et exploitation de cabines téléphoniques : convention (1990).	1986-1992
7W21	Gestion des crues de l'Hérault et aménagement de la vallée : arrêtés préfectoraux, contrat de rivière, plan et règlement départementaux.	1971-1994
7W22	Reconstruction du seuil du Mas des Avellans sur l'Hérault : dossiers de consultation des entreprises pour les deux lots (1988). Protection des berges de l'Hérault et remise en sécurité du barrage de Granoupiac (1990).	1988-1990
7W23	Rivière Lergue, consolidation des berges : dossier de travaux (1991-1992) ; aménagement : dossier de création d'un syndicat mixte d'études (1993-1997) ; reconstitution du lit : demande de subvention (1996-1998).	1991-1998

### **8W - Eau et assainissement**

8W1	Assainissement, programmes départementaux 1983 à 1987 : dossiers de travaux.	1984-1990
8W2	Assainissement, évacuation des eaux pluviales : dossier de travaux.	1990-1991
8W3	Assainissement, programme départemental 1988 : dossier de travaux.	1987-1989
8W4	Assainissement, 7 <sup>ème</sup> et 8 <sup>ème</sup> tranches : dossiers de travaux.	1990-1992

8W5	Assainissement 9 <sup>ème</sup> tranche, programme départemental 1990 : dossier de travaux, étude diagnostic du réseau.	1991-1992
8W6	Distillerie coopérative, épandage des vinasses : projet.	1986-1989
8W7	Assainissement, construction de la station d'épuration : dossier de travaux.	1990-1992
8W8	Station d'épuration, alimentation en eau industrielle de la presse à boues : dossier de travaux.	1999-2001
8W9	Assainissement et adduction d'eau potable, programme départemental 1992 : dossier de travaux.	1991-1992
8W10	Assainissement et adduction d'eau potable, programme départemental 1993 : dossier de travaux.	1992-1993
8W11	Assainissement et adduction d'eau potable route de Lagamas et rue des Marguerites : dossier de travaux.	1993-1996
8W12	Assainissement et adduction d'eau potable rue des Coquelicots : dossier de travaux.	1995-1996
8W13	Renforcement du réseau d'eau potable et assainissement des eaux usées du hameau de Sainte-Brigitte : dossier de travaux.	1996-1998
8W14	Renforcement du réseau d'eau potable de la rue Jean Moulin et assainissement des eaux usées de la rue du Couvent : dossier de travaux.	1998-1999
8W15	Adduction d'eau potable, programmes départementaux 1981 (alimentation des HLM de Carabotte), 1982 et 1983 : dossiers de travaux.	1982-1986
8W16	Adduction d'eau potable, programmes départementaux 1987 à 1991 : dossiers de travaux.	1988-1992

8W17	Alimentation en eau potable, protection des captages : avis sanitaires d'hydrogéologues.	1986-1995
8W18	Adduction d'eau potable, programme départemental 1990 (aménagement de la station de pompage) : dossier de travaux.	1990-1992
8W19	Adduction d'eau potable, réhabilitation du château d'eau : dossier de travaux.	1994
8W20	Protection du captage d'eau potable en rive droite de l'Hérault : dossier de travaux.	1995-1997
8W21	Station de pompage, réparations des dégâts d'orage : dossier de travaux.	1994-1997
8W22	Déplacement de la conduite d'eau potable du cours de la Liberté : dossier de travaux.	1998
8W23	Adduction d'eau potable de la commune de Jonquières, raccordement au réseau de Saint-André-de-Sangonis : convention, avant-projet détaillé, dossier de consultation des entreprises.	1975-1996
8W24	Assainissement et adduction d'eau potable : rapports sur les prix.	1990-1991
8W25	Station d'épuration, fonctionnement : cahiers d'exploitation.	1996-1998

## **9W - Enseignement**

9W1	Centre aéré de Villeneuve, utilisation des locaux scolaires de Saint-André-de-Sangonis : conventions.	1983-1995
9W2	Ecoles primaire et maternelle, fonctionnement : comptes rendus des conseils d'école, listes des effectifs, demandes d'ouverture de classe, rapports de l'Inspection académique, contrat d'association de l'école privée Jeanne d'Arc.	1983-2001

*Communicable en 2052*



9W3	Restaurant scolaire, fonctionnement : questionnaires de l'Association départementale des restaurants scolaires publics de l'Hérault.	1983-1992
9W4	Transports scolaires, inscription des élèves : listes.  <i>Communicable en 2053</i>	1997-2002
9W5	Collège de Gignac, réunions du Syndicat intercommunal : comptes rendus.	1984-1993
9W6	Plan "Informatique pour tous" : convention Etat-Commune.	1985-1989

### **10W - Sports, loisirs et culture**

10W1	Foyer rural : dossiers de fonctionnement avec notamment des comptes rendus annuels et des photographies.	1982-1996
10W2	Associations locales, création et fonctionnement avec notamment les statuts.	1984-1995
10W3	Concours des villages fleuris.	1984-1987
10W4	Manifestations sportives et culturelles, organisation et déroulement (1983-1999). - Pratique du sport : questionnaires, recensement des installations sportives, correspondance (1987-1991).	1983-1999
10W5	Radio Pays Hérault : dossier de mise en place.	1986-1987
10W6	Projet "Jeune", consultation des jeunes de la commune et réflexion.	1991-1992
10W7	Tourisme, classement des meublés de la commune : arrêtés préfectoraux, listes.	1994-1997
10W8	Hommage rendu à Joseph Boussinesq, savant originaire de la commune entré à l'Académie des Sciences : photographies, brochures, notices.	1931-2002

## **11W - Action sociale**

11W1	RMI : listes des bénéficiaires.  <i>Communicable en 2050</i>	1994-1999
11W2	RMI : dossiers individuels des bénéficiaires.  <i>Communicable en 2053</i>	1994-2002
11W3	Aide sociale et médicale : dossiers individuels des bénéficiaires [A à B].  <i>Communicable en 2044</i>	1983-1993
11W4	Aide sociale et médicale : dossiers individuels des bénéficiaires [C à E].  <i>Communicable en 2044</i>	1983-1993
11W5	Aide sociale et médicale : dossiers individuels des bénéficiaires [F à J].  <i>Communicable en 2044</i>	1983-1993
11W6	Aide sociale et médicale : dossiers individuels des bénéficiaires [L à P].  <i>Communicable en 2044</i>	1983-1993
11W7	Aide sociale et médicale : dossiers individuels des bénéficiaires [R à Z].  <i>Communicable en 2044</i>	1983-1993
11W8	Lutte contre la pauvreté et la précarité : convention Etat-Département.	1988

## **12W - Urbanisme**

12W1	Commission d'urbanisme : registre des comptes rendus de réunion, suivi des dossiers (1983-2001) ; collection chronologique du courrier du service (1995-2000).	1983-2001
------	--	-----------

12W2	Certificats d'urbanisme.	1983-1989
12W3	Certificats d'urbanisme.	1990-1993
12W4	Certificats d'urbanisme.	1994-1995
12W5	Certificats d'urbanisme.	1996
12W6	Certificats d'urbanisme.	1997
12W7	Certificats d'urbanisme.	1998
12W8	Certificats d'urbanisme.	1999
12W9	Certificats d'urbanisme.	2000
12W10	Certificats d'urbanisme.	2001
12W11	DIA et DPU. <i>Communicable en 2040</i>	1983-1989
12W12	DIA et DPU. <i>Communicable en 2047</i>	1990-1996
12W13	DIA et DPU. <i>Communicable en 2051</i>	1997-2000
12W14	DIA et DPU. <i>Communicable en 2053</i>	2001-2002
12W15	POS, élaboration : dossier d'étude préalable, plans.	1984-1986

12W16	POS, élaboration : dossier d'étude préalable notamment registre d'enquête publique, plans.	1990-1991
12W17	POS, 2 <sup>ème</sup> modification : dossier d'étude préalable, plans.	1992-1993
12W18	POS, 3 <sup>ème</sup> modification : dossier d'étude préalable avec notamment un registre d'enquête publique.	1994-1995
12W19	Lotissements "Les Mûriers", "Les Rosiers", "Ravanières" et "Les Aires", création : dossiers de travaux (1987-1995). - ZAE de la Garrigue, demande de lotissement : avant-projet détaillé (1995).	1987-1995
12W20	ZAE de la Garrigue (1 <sup>ère</sup> tranche), création : dossier de travaux.	1981-1985
12W21	ZAE de la Garrigue (2 <sup>ème</sup> tranche), extension : diagnostics financiers, actes notariés, conventions de concession et de garantie d'emprunt avec la SADH, dossier d'appel d'offres.	1989-1994
12W22	ZAE de la Garrigue (2 <sup>ème</sup> tranche), extension : avant-projets, dossier de consultation des entreprises et d'exécution des travaux.	1990-1995
12W23	ZAE de la Garrigue, commercialisation des lots : dossiers des entreprises candidates.	1986-2000
12W24	ZAE de la Garrigue, implantation d'une usine-relais : dossier de financement, contrat de crédit-bail.	1985-1986
12W25	ZAE de la Garrigue, association des propriétaires : dossier de création de l'association.	1987-1991
12W26	ZAE de la Garrigue, clôture de la première et de la seconde tranche par la SADH : états fonciers et financiers, protocole, conventions.	1995-1997
12W27	OPAH des Gorges et Vallée de l'Hérault et PIG d'amélioration de l'Habitat, actions sur la commune de Saint-André-de Sangonis : correspondance.	1989-1994

**13W - Permis de construire**

13W1	Permis de construire n° 716 à n° 765 [numéros 722, 725, 750, 751, 752 et 753 manquants].	1982-1983
13W2	Permis de construire n° 766 à n° 808 [numéro 773 manquant].	1983
13W3	Permis de construire n° 809 à n° 846 [numéro 813 manquant].	1983-1984
13W4	Permis de construire n° 847 à n° 867 [numéro 858 manquant].	1984
13W5	Permis de construire n° 868 à n° 898 [numéros 873 et 890 manquants].	1984
13W6	Permis de construire n° 899 à n° 932 [numéro 911 manquant].	1984-1985
13W7	Permis de construire n° 933 à n° 959.	1985
13W8	Permis de construire n° 960 à n° 989 [numéros 970 et 980 manquants].	1985-1986
13W9	Permis de construire n° 990 à n° 1019 [numéro 991 manquant].	1986
13W10	Permis de construire n° 1020 à n° 1045.	1986
13W11	Permis de construire n° 1046 à n° 1086 [numéros 1049, 1058, 1059, 1072 et 1077 manquants].	1986-1987
13W12	Permis de construire n° 1087 à n° 1135 [numéros 1102, 1108, 1109, 1112 et 1114 manquants].	1987-1988
13W13	Permis de construire n° 1136 à n° 1172 [numéros 1143 et 1167 manquants].	1988
13W14	Permis de construire n° 1173 à n° 1206 [numéro 1195 manquant].	1988-1989

13W15	Permis de construire n° 1208 à n° 1247 [numéros 1207, 1234 et 1237 manquants].	1989
13W16	Permis de construire n° 1248 à n° 1280 [numéro 1249 manquant].	1989-1990
13W17	Permis de construire n° 1281 à n° 1316 [numéros 1291, 1306 et 1312 manquants].	1990
13W18	Permis de construire n° 1317 à n° 1353 [numéros 1326, 1342, 1343 et 1344 manquants].	1990-1991
13W19	Permis de construire n° 1354 à n° 1381 [numéro 1362 manquant].	1991
13W20	Permis de construire n° 1382 à n° 1443 [numéros 1384, 1394, 1395, 1396, 1400, 1409, 1419, 1420, 1423, 1434, 1435 et 1436 manquants].	1991-1992
13W21	Permis de construire n° 1444 à n° 1466 [numéros 1453, 1460 et 1462 manquants].	1992
13W22	Permis de construire n° 1468 à n° 1501 [numéros 1467, 1482 et 1483 manquants].	1992
13W23	Permis de construire n° 1502 à n° 1528 [numéros 1504, 1519 et 1525 manquants].	1992-1993
13W24	Permis de construire n° 1529 à n° 1544.	1993
13W25	Permis de construire n° 1545 à n° 1557.	1993
13W26	Permis de construire n° 1558 à n° 1580 [numéro 1563 manquant].	1993
13W27	Permis de construire n° 1581 à n° 1596 [numéro 1591 manquant].	1993
13W28	Permis de construire n° 1597 à n° 1617 [numéro 1607 manquant].	1993-1994

13W29	Permis de construire n° 1618 à n° 1636.	1994
13W30	Permis de construire n° 1637 à n° 1657 [numéro 1641 manquant].	1994
13W31	Permis de construire n° 1658 à n° 1666.	1994
13W32	Permis de construire n° 1667 à n° 1688 [numéro 1682 manquant].	1994
13W33	Permis de construire n° 1689 à n° 1706 [numéros 1695 et 1701 manquants].	1994
13W34	Permis de construire n° 1707 à n° 1720.	1994-1995
13W35	Permis de construire n° 1721 à n° 1742 [numéros 1724, 1733, 1746 et 1778 manquants].	1995
13W36	Permis de construire n° 1743 à n° 1760.	1995
13W37	Permis de construire n° 1761 à n° 1774.	1995
13W38	Permis de construire n° 1775 à n° 1790;	1995
13W39	Permis de construire n° 1791 à n° 1807.	1995
13W40	Permis de construire n° 1809 à n° 1822 [numéros 1808, 1812 et 1818 manquants].	1995-1996
13W41	Permis de construire n° 1823 à n° 1835 [numéro 1831 manquant].	1996
13W42	Permis de construire n° 1836 à n° 1845.	1996
13W43	Permis de construire n° 1846 à n° 1855.	1996

13W44	Permis de construire n° 1856 à n° 1866 [numéro 1861 manquant].	1996
13W45	Permis de construire n° 1867 à n° 1875.	1996
13W46	Permis de construire n° 1876 à n° 1883.	1996
13W47	Permis de construire n° 1884 à n° 1894.	1996
13W48	Permis de construire n° 1895 à n° 1908 [numéros 1896 et 1907 manquants].	1996
13W49	Permis de construire n° 1909 à n° 1921 [numéro 1913 manquant].	1996-1997
13W50	Permis de construire n° 1922 à n° 1934 [numéro 1930 manquant].	1997
13W51	Permis de construire n° 1935 à n° 1947 [numéro 1946 manquant].	1997
13W52	Permis de construire n° 1948 à n° 1965 [numéro 1950 manquant].	1997
13W53	Permis de construire n° 1966 à n° 1975.	1997
13W54	Permis de construire n° 1977 à n° 1986 [numéro 1976 manquant].	1997
13W55	Permis de construire n° 1987 à n° 1998.	1997
13W56	Permis de construire n° 1999 à n° 2011 [numéro 2010 manquant].	1997
13W57	Permis de construire n° 2012 à n° 2024 [numéro 2019 manquant].	1997
13W58	Permis de construire n° 2025 à n° 2036 [numéro 2032 manquant].	1997-1998
13W59	Permis de construire n° 2037 à n° 2050 [numéro 2047 manquant].	1998



13W60	Permis de construire n° 2051 à n° 2065 [numéro 2056 manquant].	1998
13W61	Permis de construire n° 2066 à n° 2078 [numéro 2074 manquant].	1998
13W62	Permis de construire n° 2079 à n° 2095 [numéros 2082, 2090 et 2094 manquants].	1998
13W63	Permis de construire n° 2096 à n° 2111 [numéro 2105 manquant].	1998
13W64	Permis de construire n° 2112 à n° 2121.	1998
13W65	Permis de construire n° 2122 à n° 2141 [numéro 2124 manquant].	1998
13W66	Permis de construire n° 2142 à n° 2153.	1998-1999
13W67	Permis de construire n° 2153 à n° 2166.	1999
13W68	Permis de construire n° 2167 à n° 2183 [numéros 2168 et 2177 manquants].	1999
13W69	Permis de construire n° 2184 à n° 2199 [numéro 2195 manquant].	1999
13W70	Permis de construire n° 2200 à n° 2214.	1999
13W71	Permis de construire n° 2215 à n° 2221.	1999
13W72	Permis de construire n° 2222 à n° 2237 [numéros 2228 et 2229 manquants].	1999
13W73	Permis de construire n° 2238 à n° 2250.	1999
13W74	Permis de construire n° 2251 à n° 2264.	1999

13W75	Permis de construire n° 2265 à 2282.	1999
13W76	Permis de construire n° 2283 à n° 2298.	1999
13W77	Permis de construire n° 2299 à n° 2312 [numéro 2307 manquant].	1999-2000
13W78	Permis de construire n° 2313 à n° 2326.	2000
13W79	Permis de construire n° 2327 à n° 2339.	2000
13W80	Permis de construire n° 2340 à n° 2352.	2000
13W81	Permis de construire n° 2353 à n° 2368 [numéros 2408 et 2415 manquants].	2000
13W82	Permis de construire n° 2369 à n° 2383.	2000
13W83	Permis de construire n° 2384 à n° 2400.	2000
13W84	Permis de construire n° 2401 à n° 2422 [numéros 2408 et 2415 manquants].	2000
13W85	Permis de construire n° 2423 à n° 2441 [numéro 2428 manquant].	2000
13W86	Permis de construire n° 2442 à n° 2455.	2000-2001
13W87	Permis de construire n° 2456 à n° 2469.	2001
13W88	Permis de construire n° 2470 à n° 2488.	2001
13W89	Permis de construire n° 2489 à n° 2502.	2001
13W90	Permis de construire n° 2503 à n° 2519 [numéro 2514 manquant].	2001

13W91	Permis de construire n° 2521 à n° 2539 [numéro 2520 manquant].	2001
13W92	Permis de construire n° 2541 à n° 2556 [numéros 2540, 2544 et 2553 manquants].	2001
13W93	Permis de construire n° 2557 à n° 2571 [numéro 2562 manquant].	2001
13W94	Permis de construire n° 2572 à n° 2582.	2001-2002
13W95	Permis de construire n° 2583 à n° 2598.	2002
13W96	Permis de construire n° 2599 à n° 2618.	2002
13W97	Permis de construire n° 2619 à n° 2630.	2002
13W98	Permis de construire n° 2632 à n° 2636 [numéro 2633 manquant].	2002

#### **14W - Administration communale**

##### **Conseil municipal**

14W1	Registre des délibérations du conseil municipal (25 juin 2001 - 4 juillet 2002).	2001-2002
14W2	Registre des délibérations du conseil municipal (4 juillet 2002 - 10 octobre 2002).	2002
14W3	Registre des délibérations du conseil municipal (19 décembre 2002 - 3 juillet 2003).	2002-2003
14W4	Registre des délibérations du conseil municipal (3 juillet 2003 - 8 juillet 2004).	2003-2004

14W5	Registre des délibérations du conseil municipal (8 juillet 2004 - 15 décembre 2004).	2004
14W6	Registre des délibérations du conseil municipal (15 décembre 2004 - 16 juin 2005).	2004-2005
14W7	Registre des délibérations du conseil municipal (16 juin 2005 - 1 <sup>er</sup> décembre 2005).	2005
14W8	Registre des délibérations du conseil municipal (1 <sup>er</sup> décembre 2005 - 8 juin 2006).	2005-2006
14W9	Registre des délibérations du conseil municipal (8 juin 2006 - 6 juillet 2006).	2006
14W10	Registre des délibérations du conseil municipal (6 juillet 2006 - 3 mai 2007).	2006-2007
14W11	Registre des délibérations du conseil municipal (3 mai 2007 - 13 septembre 2007).	2007
14W12	Registre des délibérations du conseil municipal (13 septembre 2007 - 30 mai 2008).	2007-2008
14W13	Registre des délibérations du conseil municipal (30 mai 2008 - 20 mai 2009).	2008-2009
14W14	Registre des délibérations du conseil municipal (20 mai 2009 - 15 décembre 2009).	2009
14W15	Registre des délibérations du conseil municipal (15 décembre 2009 - 19 octobre 2010).	2009-2010
14W16	Registre des délibérations du conseil municipal (16 novembre 2010 - 14 décembre 2010).	2010

14W17	Registre des procès-verbaux de séance du conseil municipal (21 septembre 1995 - 24 février 2000).	1995-2000
14W18	Registre des procès-verbaux de séance du conseil municipal (16 mars 2000 - 19 décembre 2002).	2000-2002
14W19	Registre des procès-verbaux de séance du conseil municipal (5 février 2003 - 8 juillet 2004).	2003-2004
14W20	Registre des procès-verbaux de séance du conseil municipal (30 septembre 2004 - 16 mars 2006).	2004-2006
14W21	Registre des procès-verbaux de séance du conseil municipal (30 mars 2006 - 8 avril 2009).	2006-2009
14W22	Registre des procès-verbaux de séance du conseil municipal (20 avril 2009 - 6 juin 2011).	2009-2011
14W23	Registre des procès-verbaux de séance du conseil municipal (28 juillet 2011 - 26 septembre 2013).	2011-2013
14W24	Registre des procès-verbaux de séance du conseil municipal (27 novembre 2013 - 30 juin 2015).	2013-2015
14W25	Registre des procès-verbaux de séance du conseil municipal (31 juillet 2015 - 27 mai 2016).	2015-2016
14W26	Cahier du secrétaire de séance du conseil municipal (6 septembre 2001 - 13 février 2008).	2001-2008
14W27	Cahier du secrétaire de séance du conseil municipal (21 mars 2008 - 30 mai 2012).	2008-2012
14W28	Cahier du secrétaire de séance du conseil municipal (12 juin 2012 - 24 mars 2015).	2012-2015

14W29	Dossiers de séance du conseil municipal (21 janvier 2001 - 29 novembre 2001).	2001
14W30	Dossiers de séance du conseil municipal (13 décembre 2001 - 28 mars 2002).	2001-2002
14W31	Dossiers de séance du conseil municipal (4 juillet 2002 - 19 décembre 2002).	2002
14W32	Dossiers de séance du conseil municipal (5 février 2003 - 3 juillet 2003).	2003
14W33	Dossiers de séance du conseil municipal (17 juillet 2003 - 1 <sup>er</sup> avril 2004).	2003-2004
14W34	Dossiers de séance du conseil municipal (13 mars 2004 - 30 septembre 2004).	2004
14W35	Dossiers de séance du conseil municipal (25 novembre 2004 - 15 décembre 2004).	2004
14W36	Dossiers de séance du conseil municipal (20 janvier 2005 - 30 mars 2005).	2005
14W37	Dossiers de séance du conseil municipal (16 juin 2005 - 21 juillet 2005).	2005
14W38	Dossiers de séance du conseil municipal (13 octobre 2005 - 15 décembre 2005).	2005
14W39	Dossiers de séance du conseil municipal (26 janvier 2006 - 8 juin 2006).	2006
14W40	Dossiers de séance du conseil municipal (6 juillet 2006 - 21 décembre 2006).	2006

14W41	Dossiers de séance du conseil municipal (8 mars 2007 - 15 mai 2007).	2007
14W42	Dossiers de séance du conseil municipal (21 juin 2007 - 1 <sup>er</sup> octobre 2007).	2007
14W43	Dossiers de séance du conseil municipal (25 octobre 2007 - 20 décembre 2007).	2007
14W44	Dossiers de séance du conseil municipal (31 janvier 2008 - 27 juin 2008).	2008
14W45	Dossiers de séance du conseil municipal (30 juin 2008 - 17 décembre 2008).	2008
14W46	Dossiers de séance du conseil municipal (4 février 2009 - 15 décembre 2009).	2009
14W47	Dossiers de séance du conseil municipal (4 février 2010 - 29 juin 2010).	2010
14W48	Dossiers de séance du conseil municipal (7 septembre 2010 - 14 décembre 2010).	2010
14W49	Dossiers de séance du conseil municipal (4 février 2011 - 19 avril 2011).	2011
14W50	Dossiers de séance du conseil municipal (16 juin 2011 - 5 octobre 2011).	2011
14W51	Dossiers de séance du conseil municipal (15 octobre 2011 - 14 décembre 2011).	2011
14W52	Dossiers de séance du conseil municipal (1 <sup>er</sup> février 2012 - 10 février 2012).	2012
14W53	Dossiers de séance du conseil municipal (3 mai 2012 - 9 juillet 2012).	2012

14W54	Dossiers de séance du conseil municipal (12 septembre 2012 - 19 décembre 2012).	2012
14W55	Dossiers de séance du conseil municipal (19 février 2013 - 3 juillet 2013).	2013
14W56	Dossiers de séance du conseil municipal (25 juillet 2013 - 17 décembre 2013).	2013
14W57	Dossiers de séance du conseil municipal (4 février 2014 - 16 avril 2014).	2014
14W58	Dossiers de séance du conseil municipal (28 avril 2014 - 26 juin 2014).	2014
14W59	Dossiers de séance du conseil municipal (4 juillet 2014).	2014
14W60	Dossiers de séance du conseil municipal (16 octobre 2014).	2014
14W61	Dossiers de séance du conseil municipal (18 novembre 2014 - 25 décembre 2014).	2014
14W62	Dossiers de séance du conseil municipal (3 mars 2015 - 24 mars 2015).	2015
14W63	Dossiers de séance du conseil municipal (28 avril 2015).	2015
14W64	Dossiers de séance du conseil municipal (29 mai 2015 - 28 décembre 2015).	2015
14W65	Conseil municipal : règlements intérieurs, tableaux de constitution, lettres de démission des membres du conseil municipal, cartes de conseiller municipal, arrêtés de nomination des adjoints et délégués.	1985-2015



## Arrêtés du maire

14W66	Registre des arrêtés du maire (26 mars 2002 - 2 mai 2005).	2002-2005
14W67	Registre des arrêtés du maire (9 mai 2005 - 13 mars 2006).	2005-2006
14W68	Registre des arrêtés du maire (16 mars 2006 - 22 janvier 2007).	2006-2007
14W69	Registre des arrêtés du maire (22 janvier 2007 - 31 octobre 2007).	2007
14W70	Registre des arrêtés du maire (31 octobre 2007 - 29 février 2008).	2007-2008
14W71	Registre des arrêtés du maire (4 mars 2008 - 5 juin 2008).	2008
14W72	Registre des arrêtés du maire (5 juin 2008 - 21 octobre 2008).	2008
14W73	Registre des arrêtés du maire (21 novembre 2008 - 30 novembre 2009).	2008-2009
14W74	Registre des arrêtés du maire (4 décembre 2009 - 17 mai 2010).	2009-2010
14W75	Registre des arrêtés du maire (21 mai 2010 - 8 novembre 2011).	2011
14W76	Registre des arrêtés du maire (9 novembre 2010 - 5 janvier 2011).	2010-2011
14W77	Registre des arrêtés du maire (5 janvier 2011 - 30 janvier 2012).	2011-2012
14W78	Registre des arrêtés du maire concernant le personnel (19 décembre 2002 - 23 juin 2006).	2002-2006
	<i>Communicable en 2057</i>	
14W79	Registre des arrêtés du maire concernant le personnel (12 juillet 2006 - 28 septembre 2007).	2006-2007

*Communicable en 2058*

14W80	Registre des arrêtés du maire concernant le personnel (28 septembre 2007 - 23 mars 2009).	2007-2009
-------	--	-----------

*Communicable en 2060*

14W81	Registre des arrêtés du maire concernant le personnel (23 mars 2009 - 14 janvier 2010).	2009-2010
-------	--	-----------

*Communicable en 2061*

### **Interventions du maire**

14W82	Interventions du maire. - Entretiens individuels : comptes rendus, notes (septembre 2008 - mars 2009).	2008-2009
-------	--	-----------

*Communicable en 2060*

14W83	Interventions du maire. - Entretiens individuels : comptes rendus, notes (avril 2009 - juin 2010).	2009-2010
-------	--	-----------

*Communicable en 2061*

14W84	Interventions du maire. - Entretiens individuels : comptes rendus, notes (juillet 2010 - avril 2011).	2010-2011
-------	---	-----------

*Communicable en 2062*

14W85	Interventions du maire. - Entretiens individuels : comptes rendus, notes (mai 2011 - avril 2012).	2011-2012
-------	---	-----------

*Communicable en 2063*

14W86	Interventions du maire. - Entretiens individuels : comptes rendus, notes (mai 2012 - décembre 2013).	2012-2013
-------	--	-----------

*Communicable en 2064*

14W87	Interventions du maire. - Entretiens individuels : comptes rendus, notes (janvier - mars 2014).	2014
-------	---	------

*Communicable en 2065*

14W88	Notes du directeur général des services à l'attention du maire.	2012-2015
-------	---	-----------

**Correspondance**

14W89	Registre d'enregistrement du courrier arrivé.	1991-1996
-------	---	-----------

14W90	Courrier arrivé et expédié. [Echantillonnage des années se terminant en 3 et 8]	2003
-------	--	------

14W91	Courrier arrivé et expédié. [Echantillonnage des années se terminant en 3 et 8]	2008
-------	--	------

14W92	Courrier arrivé. [Echantillonnage des années se terminant en 3 et 8]	2013
-------	---	------

**Assurances et contentieux**

14W93	Assurances et assistance juridique. - Assurances, souscription : rapports d'analyse des offres, procès-verbaux de la commission d'ouverture des plis, délibérations du conseil municipal (2003-2007). Assistance juridique : convention (2014-2015).	2003-2015
-------	--	-----------

14W94	Dossiers de contentieux.	2000-2014
-------	--------------------------	-----------

*Affaire Burou c/ Gallet (2000-2011)*  
*Affaire France BTP Services c/ Commune (2004-2007)*  
*Affaire Commune c/ Voisin et Puech (2007)*  
*Affaire Commune c/ Eiffage - Mazza (2010-2011)*  
*Affaire Douysset (maire) c/ Massias (2012)*  
*Affaire Delfau c/ Commune (2012)*  
*Affaire Commune c/ Laquet (2014)*

*Communicable en 2090*

14W95	Dossiers de contentieux.	2000-2014
-------	--------------------------	-----------

*Affaire Commune c/ Roussel et Carbonero (2000-2007)*  
*Affaire Commune c/ Hubert (2008-2014)*

*Communicable en 2090*

14W96	Dossier de contentieux relatif à l'aménagement de places de stationnement dans les jardins du presbytère.	2015
-------	---	------

*Affaire Douysset c/ Commune (2015)*

*Communicable en 2091*

### Réunions et manifestations publiques

14W97	Commissions cadre de vie, communication, culture, grands travaux et quartier La Parage : dossiers de séance.	2001-2013
-------	--	-----------

14W98	Projet "Saint-André 2015", consultation de la population sur le développement durable de la commune : dossiers de séance de réunion, comptes rendus, articles de presse, correspondance.	2009-2011
-------	--	-----------

14W99	Inaugurations de bâtiments et d'équipements : invitations, discours, dossiers d'organisation, articles de presse.	2003-2013
-------	---	-----------

*Maison de la petite enfance (2003)*

*Hôtel de ville (2007)*

*Crèche (2007)*

*Stade Sangonis (2008)*

*Pont du Languedoc (2008)*

*Ecole Anne Franck (2013)*

14W100	Cérémonies commémoratives et relation avec les associations d'anciens combattants et résistants : programmes, discours, articles de presse, invitations, documentation.	2008-2015
--------	---	-----------

### Communication

14W101	Bulletin municipal "Autour du Griffon".	1983-1993
--------	---	-----------

14W102	Bulletin municipal "Autour du Griffon".	1994-2001
--------	---	-----------

14W103	Bulletin municipal "Autour du Griffon".	2002-2007
--------	---	-----------

14W104	Bulletin municipal "Autour du Griffon".	2008-2014
--------	---	-----------

14W105	Revues de presse.	1984-2004
14W106	Revues de presse.	2005-2009
14W107	Revues de presse.	2010-2013
14W108	Revues de presse.	2012-2013
14W109	Site internet de la commune, création et fonctionnement : dossier de marché, fiches de renseignement des associations, commerçants et artisans pour intégrer l'annuaire du site, documentation.	2006-2015
14W110	Communauté de communes Vallée de l'Hérault : engagement du maire pour la mutualisation de certains services, notes, correspondance.	2004-2015

## **15W - Elections**

### **Elections politiques**

15W1	Elections politiques listes électorales générales et complémentaires, additifs annuels.  <i>Communicable en 2057</i>	2003-2006
15W2	Elections politiques listes électorales générales et complémentaires, additifs annuels, liste des inscrits sur listes consulaires (2009), états statistiques des électeurs.  <i>Communicable en 2063</i>	2007-2012
15W3	Référendum portant sur le projet d'une constitution pour l'Europe : procès-verbaux, télégramme officiel.	2005
15W4	Elections européennes : procès-verbaux, listes d'émargement, listes des délégués et assesseurs.  <i>Communicable en 2065</i>	2004-2014

15W5	Elections présidentielles : procès-verbaux, listes d'émargement, listes des délégués et assesseurs, promesse de parrainage du maire.  <i>Communicable en 2063</i>	2007-2012
15W6	Elections législatives : procès-verbaux, listes d'émargement.  <i>Communicable en 2063</i>	2007-2012
15W7	Elections régionales : procès-verbaux, listes d'émargement.  <i>Communicable en 2061</i>	2004-2010
15W8	Elections cantonales : procès-verbaux, listes d'émargement, listes des délégués et assesseurs.  <i>Communicable en 2059</i>	2008
15W9	Elections municipales : procès-verbaux, listes d'émargement, listes des délégués et assesseurs, bulletins de vote.  <i>Communicable en 2059</i>	2008
15W10	Elections municipales : procès-verbaux, listes des délégués et assesseurs, propagande électorale, procès-verbal d'installation et tableau du conseil municipal, délibérations du conseil municipal.	2014

### **Elections socioprofessionnelles**

15W11	Elections au Centre régional de la propriété forestière : listes électorales, circulaires préfectorales.  <i>Communicable en 2056</i>	2005
-------	---	------

### **16W - Personnel communal**

16W1	Personnel, gestion générale : organigramme, préavis de grève, listes des grévistes, notes, correspondance.  <i>Communicable en 2066</i>	2008-2015
------	---	-----------

16W2	Personnel, litige avec la direction ou les élus : dossiers de contentieux (affaires Ballat et Dol).	2009-2017
------	---	-----------

*Communicable en 2093*

### **Carrière des agents**

16W3	Agents titulaires partis avant 2017 : dossiers individuels pouvant contenir des bulletins de salaire.	1995-2015
------	---	-----------

*Banes Marie-Pierre (1995-2006)*

*Beretta Sandrine (2006-2015)*

*Communicable en 2066*

16W4	Agents titulaires partis avant 2017 : dossier individuel pouvant contenir des bulletins de salaire.	1992-2015
------	---	-----------

*Bary Marie-Line (1992-2015)*

*Communicable en 2066*

16W5	Agents titulaires partis avant 2017 : dossiers individuels pouvant contenir des bulletins de salaire.	1980-2016
------	---	-----------

*Collado-Classe David (2015-2016)*

*Dol Jean-Marie (2011-2015)*

*Durand Jean-Marie (1980-2006)*

*Engel Thierry (1995-2013)*

*Communicable en 2067*

16W6	Agents titulaires partis avant 2017 : dossier individuel pouvant contenir des bulletins de salaire.	1992-2017
------	---	-----------

*Gil Nadia (1992-2017)*

*Communicable en 2068*

16W7	Agents titulaires partis avant 2017 : dossiers individuels pouvant contenir des bulletins de salaire.  <i>Henry Amarande (2009-2013)</i> <i>Le Ducque Angélique (2006-2015)</i> <i>Leguidou Valérie (2008-2013)</i> <i>Michel Gilbert (2002-2008)</i>  <i>Communicable en 2066</i>	2002-2015
16W8	Agents titulaires partis avant 2017 : dossier individuel pouvant contenir des bulletins de salaire.  <i>Ortis Jacques (1999-2013)</i>  <i>Communicable en 2064</i>	1999-2013
16W9	Agents titulaires partis avant 2017 : dossiers individuels pouvant contenir des bulletins de salaire.  <i>Perez Jeannette (1972-2005)</i> <i>Rugani Franck (2008-2013)</i> <i>Raunier Régis (1987-2013)</i>  <i>Communicable en 2064</i>	1972-2013
16W10	Agents titulaires partis avant 2017 : dossier individuel pouvant contenir des bulletins de salaire.  <i>Senegas Patrick (1992-2015)</i>  <i>Communicable en 2066</i>	1992-2015
16W11	Agents non titulaires partis avant 2012 : dossiers individuels pouvant contenir des bulletins de salaire (A-B).  <i>Communicable en 2063</i>	2000-2012
16W12	Agents non titulaires partis avant 2012 : dossiers individuels pouvant contenir des bulletins de salaire (C).  <i>Communicable en 2062</i>	2001-2011



16W13	Agents non titulaires partis avant 2012 : dossiers individuels pouvant contenir des bulletins de salaire (D-H).	2000-2011
	<i>Communicable en 2062</i>	
16W14	Agents non titulaires partis avant 2012 : dossiers individuels pouvant contenir des bulletins de salaire (I-O).	2000-2011
	<i>Communicable en 2062</i>	
16W15	Agents non titulaires partis avant 2012 : dossiers individuels pouvant contenir des bulletins de salaire (P-T).	2000-2011
	<i>Communicable en 2062</i>	
16W16	Agents non titulaires partis avant 2012 : dossiers individuels pouvant contenir des bulletins de salaire (V-Z).	2000-2011
	<i>Communicable en 2062</i>	
<b>Rémunération</b>		
16W17	Bulletins de salaire.	2003
	<i>Communicable en 2054</i>	
16W18	Bulletins de salaire.	2004
	<i>Communicable en 2055</i>	
16W19	Bulletins de salaire.	2005
	<i>Communicable en 2056</i>	
16W20	Bulletins de salaire.	2006
	<i>Communicable en 2057</i>	
16W21	Bulletins de salaire.	2007
	<i>Communicable en 2058</i>	

16W22	Bulletins de salaire.  <i>Communicable en 2059</i>	2008
16W23	Bulletins de salaire.  <i>Communicable en 2060</i>	2009
16W24	Bulletins de salaire.  <i>Communicable en 2061</i>	2010
16W25	Bulletins de salaire.  <i>Communicable en 2062</i>	2011
16W26	Bulletins de salaire.  <i>Communicable en 2063</i>	2012
16W27	Bulletins de salaire.  <i>Communicable en 2064</i>	2013
16W28	Bulletins de salaire.  <i>Communicable en 2065</i>	2014
16W29	Bulletins de salaire.  <i>Communicable en 2066</i>	2015
16W30	Cotisations et charges sociales : Déclarations Annuelles de Données Sociales (DADS).  <i>Communicable en 2056</i>	2000-2005
16W31	Cotisations et charges sociales : Déclarations Automatisées des Données Sociales Unifiées (DADS-U).  <i>Communicable en 2059</i>	2006-2008

16W32	Cotisations et charges sociales : DADS-U.	2009-2012
	<i>Communicable en 2063</i>	

## **17W - Administration générale**

### **Population**

17W1	Recensement de population : tableaux récapitulatifs, bordereaux de district, dossiers individuels des agents recenseurs, documentation.	2010
	<i>Communicable en 2061</i>	
17W2	Recensement de population : états INSEE annuels de la population légale.	2011-2015
17W3	Médailles honorifiques, attribution à des habitants de la commune : arrêtés préfectoraux, correspondance.	2008-2015
	<i>Communicable en 2066</i>	

### **Activités agricoles et économiques**

17W4	Viticulture. - Déclarations de stock et de récolte individuelles (2009-2015). Rattachement de la commune à l'aire AOC Terrasses du Larzac : dossier de consultation avec CD-ROM (2012).	2009-2015
17W5	Agriculture, mise à disposition de terrains communaux pour de nouveaux agriculteurs : conventions d'occupation, articles de presse.	2013-2014
17W6	Affaires économiques, réglementation des commerces et entreprises : arrêtés du maire et du préfet, décision de la commission départementale d'équipement commercial, correspondance.	2007-2012

## Police, sécurité et réglementation

17W7	Police municipale, fonctionnement et intervention : conventions de coordination entre la ville et les forces de sécurité de l'Etat, convention relative à la mise en œuvre du processus de verbalisation électronique, conventions de gestion des services de fourrière automobile et animale, notes relative à l'armement, audit de la régie de recette, correspondance.	2000-2015
17W8	Réclamations, plaintes et infractions : rapports d'infraction, procès-verbaux de plainte, notes, pétitions, correspondance.  <i>Communicable en 2066</i>	2007-2015
17W9	Publicité, affichage et mobilier urbain : conventions, mise en demeure, documentation, correspondance.	1999-2015
17W10	Hospitalisation d'office : arrêtés préfectoraux.  <i>Communicable en 2065</i>	2004-2014
17W11	Plan communal de sauvegarde, élaboration : rapport de stage, dossiers de réunion, instructions et circulaires, CD-ROM.	2004-2010
17W12	Intempéries, notamment celles de l'automne 2014, recensement des dégâts et demande de reconnaissance en état de catastrophe naturelle : correspondance, photographies.	2011-2015
17W13	Sécurité, installation et raccordement d'une sirène étatique au système d'alerte et d'information des populations : convention avec l'Etat.	2015
17W14	SDIS, participation financière à l'extension du centre de secours de Gignac : convention, correspondance.	2009-2015

## Cimetière

17W15	Cimetière, modification du règlement et des tarifs : règlement municipal, notes.	2013-2014
-------	--	-----------

## **18W - Biens communaux**

### **Acquisition, cession et gestion des biens communaux**

18W1	Acquisition et cession de terrains et de biens immobiliers classés en réserve foncière : procès-verbaux de délimitation, avis des Domaines, actes notariés, délibérations du conseil municipal, correspondance.	1993-2001
	<i>Communicable en 2077</i>	
18W2	Acquisition et cession de terrains et de biens immobiliers : dossiers d'évaluation par France Domaine, promesses de vente.	2001-2007
	<i>Communicable en 2058</i>	
18W3	Acquisition et cession de terrains et de biens immobiliers : dossiers d'évaluation par France Domaine, tableaux récapitulatifs, bail emphytéotique.	2008-2010
18W4	Acquisition et cession de terrains et de biens immobiliers : dossiers d'évaluation par France Domaine, tableaux récapitulatifs, délibérations du conseil municipal, correspondance.	2011-2015
18W5	Hôtel des entreprises, rachat du bâtiment BEPRIM pour créer une pépinière d'entreprise, mise en location puis vente des modules : requête et ordonnance de liquidation judiciaire, dossier de présentation, projets d'actes notariés, contrat administratif d'hébergement, délibérations du conseil municipal, correspondance.	1994-2006
18W6	Balayeuse aspiratrice, acquisition : procès-verbal de la commission d'ouverture des plis, rapport d'analyse des offres.	2007
18W7	Bâtiments communaux, inspection : rapports de vérification des équipements mécaniques, compte rendu de visite d'inspection des locaux par l'adjoite à la culture avec photographies (sans date).	2011-2012

## Construction et aménagement

### *Hôtel de ville et ateliers municipaux*

18W8	Mairie, rénovation et réhabilitation : dossiers de mission de contrôle technique et de maîtrise d'œuvre, correspondance, plans.	2004-2007
18W9	Mairie, rénovation et réhabilitation : dossier de marché de travaux.	2005
18W10	Mairie, rénovation et réhabilitation : dossier de suivi de chantier.	2005-2007
18W11	Mairie, rénovation et réhabilitation : dossier d'interventions ultérieures sur l'ouvrage (DIUO), dossier des ouvrages exécutés (DOE).	2007
18W12	Ateliers municipaux, extension : projet, correspondance, plans, dossier de permis de construire (1998-2000) ; construction d'un nouveau centre technique municipal : avant-projet, projet, correspondance, dossier de marché de maîtrise d'œuvre (2006-2009).	1998-2009

### *Police municipale*

18W13	Poste de police municipale, aménagement : étude, avant-projet, dossier de marché CSPA et contrôle technique, plans.	2009-2010
18W14	Poste de police municipale, aménagement : dossiers de marché de maîtrise d'œuvre et de marché de travaux.	2009-2010
18W15	Ecole Randon, construction : étude, avant-projet détaillé, dossier de permis de construire, correspondance.	2000-2002

### *Equipements scolaires*

18W16	Ecole Randon, construction d'un groupe scolaire de 5 classes : dossiers de marché de maîtrise d'œuvre et de contrôle technique.	2001-2002
18W17	Ecole Randon, construction : DCE, dossier de la commission d'appel d'offre, dossier de marché de travaux (pièces communes).	2002

18W18	Ecole Randon, construction : dossier de marché de travaux (pièces spécifiques des lots 1 à 13).	2002-2003
18W19	Ecole Randon, construction : dossier de suivi de chantier, procès-verbaux de réception.	2003-2004
18W20	Ecole Randon, construction : DOE.	2003-2004
18W21	Ecole primaire Anne Frank, construction : dossier du comité de pilotage, études, correspondance.	2008-2011
18W22	Ecole primaire Anne Frank, construction : dossier de marché de maîtrise d'ouvrage et de maîtrise d'œuvre, dossier de consultation des concepteurs.	2010-2013
18W23	Ecole primaire Anne Frank, construction : dossier de concours de maîtrise d'œuvre.	2011
18W24	Ecole primaire Anne Frank, construction : avant-projet sommaire, avant-projet définitif, rapport sur le concours de maîtrise d'ouvrage.	2011-2012
18W25	Ecole primaire Anne Frank, construction : dossier de projet.	2012
18W26	Ecole primaire Anne Frank, construction : dossier de marché CSPS, contrôle technique et assurances, actes de sous-traitance.	2011-2013
18W27	Ecole primaire Anne Frank, construction : dossier de marché de travaux des lots 1 à 9.	2011-2012
18W28	Ecole primaire Anne Frank, construction : dossier de marché de travaux des lots 10 à 16.	2011-2012
18W29	Ecole primaire Anne Frank, construction : dossier de suivi de chantier (1 <sup>ère</sup> partie).	2012-2013
18W30	Ecole primaire Anne Frank, construction : dossier de suivi de chantier (2 <sup>ème</sup> partie), DOE.	2013-2014

18W31	Restaurant scolaire, aménagement d'une remise : dossier de marché de maîtrise d'œuvre, dossier de marché CSPS et contrôle technique.	2007-2009
18W32	Restaurant scolaire, aménagement d'une remise : dossier de marché de travaux des lots 1 à 12 (sauf le 8 et 11).	2007-2009
18W33	Restaurant scolaire, aménagement d'une remise : dossier de marché de travaux des lots 8, 11 et 13, décomptes généraux définitifs.	2007-2010
18W34	Restaurant scolaire, aménagement d'une remise : dossier de chantier, DOE, DIUO.	2007-2009
18W35	Collège, construction : dossier de présentation, conventions, études, plans, comptes rendus de réunion, dossier de mise en compatibilité du PLU, correspondance.	2003-2006

### ***Crèche***

18W36	Crèche, construction : avant-projet, projet, rapport, étude.	2002-2003
18W37	Crèche, construction : dossier de marché de maîtrise d'œuvre, dossier de marché de travaux.	2002-2003
18W38	Crèche, construction : pièces graphiques	2003
18W39	Crèche, construction : dossier de marché de travaux des lots 1 à 14.	2003-2004
18W40	Crèche, construction : dossier de suivi de chantier.	2002-2006
18W41	Crèche, construction : dossier de demande de subvention au Fonds Européen de Développement Régional (F.E.D.E.R.).	2003

### ***Installations sportives***

18W42	Complexe sportif Raymond Boisset, construction d'un terrain de football synthétique et de deux courts de tennis : dossier de marché de maîtrise d'œuvre, dossier de marché CSPS et contrôle technique, correspondance, dossier de la commission accessibilité, convention, subventions.	2007-2010
-------	---	-----------



18W43	Complexe sportif Raymond Boisset, construction d'un terrain de football synthétique et de deux courts de tennis : dossier de marché de travaux.	2007-2008
18W44	Complexe sportif Raymond Boisset, construction d'un terrain de football synthétique et de deux courts de tennis : DOE, DIUO.	2007-2010
18W45	Complexe sportif Raymond Boisset, construction d'un terrain de football synthétique et de deux courts de tennis : dossier de suivi de chantier, décomptes généraux définitifs.	2007-2012
18W46	Complexe sportif Raymond Boisset, construction des vestiaires et de la billetterie : dossier de marché de travaux	2008
18W47	Complexe sportif Raymond Boisset, construction des vestiaires et de la billetterie : DOE.	2008-2010
18W48	Skate park, projet d'aménagement : pétition.	2012

### ***Edifices cultuels***

18W49	Edifices cultuels. - Chapelle de Cambous, restauration : étude préalable, conventions avec l'association Les Amis de la chapelle de Cambous, correspondance (2009-2015). Chapelle Sainte-Brigitte : analyse historique, diagnostic partiel, projet, correspondance (2010-2015).	2009-2015
-------	---	-----------

## **19W - Finances communales**

### **Finances**

19W1	Budgets et comptes de la commune.	2000-2001
19W2	Budgets et comptes de la commune.	2002
19W3	Budgets et comptes de la commune.	2003
19W4	Budgets et comptes de la commune.	2004

19W5	Budgets et comptes de la commune.	2005
19W6	Budgets et comptes de la commune.	2006
19W7	Budgets et comptes de la commune.	2007
19W8	Budgets et comptes de la commune.	2008
19W9	Budgets et comptes de la commune.	2009
19W10	Budgets et comptes de la commune.	2010-2011
19W11	Budgets et comptes de la commune.	2012-2013
19W12	Budgets et comptes de la commune.	2014
19W13	Budgets et comptes du CCAS.	2000-2004
19W14	Budgets et comptes du CCAS.	2005-2008
19W15	Budgets et comptes du CCAS.	2009-2014
19W16	Situation financière de la commune : analyses financières, rapports.	1990-2008
19W17	Situation financière de la commune : analyses financières, rapports.	2009-2015
19W18	Commission des finances : dossiers de séance.	2001-2010
19W19	Commission des finances : dossiers de séance.	2011-2014

**Comptabilité**

19W20	Grands livres de la commune. [Lacunes]	2006-2013
19W21	Grands livres du CCAS.	2001-2013
19W22	Services de conseil en gestion notamment comptable et services connexes : dossier de marché.	2009-2010
19W23	Emprunt et gestion de la dette : dossier de contentieux avec la banque Dexia, dossier de renégociation des emprunts, contrats, rapport d'audit, note d'information, correspondance.	2005-2007

*Communicable en 2083***Régies**

19W24	Régies d'avances et de recettes, création et contrôle : procès-verbal de contrôle, lettre de démission du poste de régisseur, correspondance.	2009-2014
-------	---	-----------

**Cadastre et impôts locaux**

19W25	Révision cadastrale : listes 41, table des numéros communaux des propriétaires dossiers de réunion de la commission communale des impôts directs.	1995-2014
19W26	Révision des évaluations cadastrales des propriétés bâties et non bâties : listes.	2002-2013
19W27	Fiscalité directe locale : tableaux de renseignements fournis par les services fiscaux et extraits des rôles des impôts directs locaux, diagnostic et analyse du régime et des bases fiscales (2015).	2000-2015

**20W - Voirie et réseaux de communication****Voirie**

20W1	Classement de la voirie : schéma général.	1991
20W2	Circulation : plan, étude, correspondance.	1995-2006
20W3	Voirie, réfection et aménagement : dossier de marché de travaux avec la société CREGUT.	2006-2009
20W4	Voirie, réfection et aménagement : dossier de marché de travaux avec la société EIFFAGE.	2010-2014
20W5	Voirie, réfection et aménagement : dossier de marché de travaux avec la société COLAS Midi-Méditerranée.	2015
20W6	Rue Fallière, aménagement : projet, dossier de marché de travaux.	1998-2002
20W7	Rue Fallière, aménagement : dossier de chantier, correspondance, plans.	2000-2002
20W8	Desserte de la maison de la petite enfance, travaux VRD : projet, dossier de marché de travaux.	2002-2003
20W9	RD 4, réalisation d'un giratoire et déviation dans le cadre de la construction d'un bâtiment commercial LIDL : dossier de préemption avec contentieux, dossier de la commission départementale d'équipement commercial, correspondance.	2001-2007
20W10	RD 4, réalisation d'un giratoire et déviation dans le cadre de la construction d'un bâtiment commercial LIDL : projet, correspondance, études, plans.	2003-2008
20W11	RD 4, réalisation d'un giratoire et déviation dans le cadre de la construction d'un bâtiment commercial LIDL : dossier de marché de travaux.	2006-2009

20W12	RD 4, aménagement sécuritaire sur la route de Cambous : dossier de marché de travaux, dossier d'acquisition d'une parcelle.  <i>Communicable en 2059</i>	2005-2008
20W13	Cours de la place et cours Grégoire, aménagement : étude, dossier de marché de travaux, dossier de chantier, correspondance, plans.	2005-2007
20W14	Rue Pierre de Courbertin, aménagement pour la desserte du collège : dossier de marché de maîtrise d'œuvre et d'étude du sol, dossier de déclaration d'utilité publique, décomptes généraux définitifs.	2005-2006
20W15	Rue Pierre de Courbertin, aménagement pour la desserte du collège : projet, dossier de marché de travaux.	2005-2006
20W16	Rue Pierre de Courbertin, aménagement pour la desserte du collège : dossier de chantier, correspondance.	2005-2006
20W17	Rue des Coquelicots et rue des Marguerites, aménagement d'une liaison : dossier de participation pour voirie et réseaux (PVR), dossier de marché de travaux, dossier de suivi de chantier.	2006-2008
20W18	Canal de Gignac, réalisation d'un giratoire et d'un ouvrage de franchissement : dossier de marché de maîtrise d'œuvre.	2007
20W19	Canal de Gignac, réalisation d'un giratoire et d'un ouvrage de franchissement : dossier de marché de travaux.	2007
20W20	Canal de Gignac, réalisation d'un giratoire et d'un ouvrage de franchissement : dossier de chantier, correspondance.	2007-2008
20W21	RN 109, travaux de requalification de la traverse : étude, correspondance, dossier de marché de maîtrise d'œuvre, projet, rapport, plans.	2007-2013
20W22	Avenue Pierre de Coubertin, aménagement et raccordement des réseaux EP-EU de l'impasse Gabaudan : projet, dossier de marché de maîtrise d'œuvre.	2012

20W23	Avenue Pierre de Coubertin, aménagement et raccordement des réseaux EP-EU de l'impasse Gabaudan : dossier de marché de travaux des lots 1 et 2.	2012-2013
20W24	Avenue Pierre de Coubertin, aménagement et raccordement des réseaux EP-EU de l'impasse Gabaudan : dossier de marché de travaux du lot 3, DOE.	2012-2013
20W25	Autoroute A 750, implantation : projet, correspondance, rapport.	1994-1999
20W26	Autoroute A 750, implantation : étude préalable.	2002
20W27	Autoroute A 750, implantation : correspondance, dossier de concertation, articles de presse, rapport, pétition.	1995-2005
20W28	Autoroute A 750, implantation : études parcellaires, dossier d'enquête publique, correspondance.	1999-2004
20W29	Autoroute A 750, construction: plans, correspondance, rapport, procès-verbal de remise d'ouvrage, articles de presse, dossier d'exploitation sous chantier.	1992-2008

#### **Gaz et électricité**

20W30	EDF/GDF, distribution de gaz et d'électricité : conventions, protocole d'accord Ecovillage, comptes rendus d'activité.	2007-2012
-------	--	-----------

#### **Télécommunications**

20W31	Télécommunications, amélioration de la couverture numérique : correspondance.	2007-2015
-------	---	-----------

## **21W - Eau, assainissement et environnement**

### **Eau et assainissement**

21W1	Service des eaux, gestion et projet de mutualisation avec la commune de Gignac : dossiers de séance de la commission consultative eau et assainissement (2010-2014), règlement général, notes, conventions, dossiers de travail sur la tarification et la mutualisation.	2004-2014
21W2	Schéma directeur d'assainissement : étude, projet, comptes rendus de réunion, dossier de marché de maîtrise d'œuvre, correspondance.	2002-2006
21W3	Assainissement : dossiers d'agrément sanitaire de la DDAS.	1981-1996
21W4	Station d'épuration, autosurveillance : dossier de marché de travaux, plans.	1991-2000
21W5	Station d'épuration, extension : dossier de marché de travaux, mission de contrôle technique.	2011
21W6	Cours Ravanières et de avenue Leonce Gabaudan, assainissement des eaux pluviales : avant-projet, projet, dossier de marché de travaux.	2001-2003
21W7	Rue Sous les Aires, assainissement : projet, plans, étude, dossier de marché de maîtrise d'œuvre, dossier de marché de travaux, DOE.	2009-2010
21W8	Déplacement des réseaux d'eau usées et d'eau potable dans le cadre des travaux de l'A750 : convention de déplacement, dossier de marché de travaux, correspondance.	2003-2005
21W9	Assainissement et eau potable : dossier de marché de maîtrise d'œuvre.	2007
21W10	Renforcement et extension du réseau d'eau potable dans le cadre du schéma directeur : marché de maîtrise d'œuvre.	2006-2010

21W11	Renforcement et extension du réseau d'eau potable dans le cadre du schéma directeur : dossier de marché de travaux (1 <sup>ère</sup> tranche).	2010-2012
21W12	Captage, réhabilitation : projet, dossier de marché de travaux, plans, étude.	2012
21W13	Réservoir d'eau potable de 2000 m3, création : avant-projet, dossier de marché de travaux, correspondance, plans.	2008-2011
21W14	Remplacement des branchements en plomb de particuliers et de lutte contre les fuites des réseaux d'eau potable : dossier de marché de travaux, dossier de subvention.	2009-2013
21W15	Installation de canalisation AEP (eau potable) pour le raccordement de trois habitations : avant-projet, dossier de marché de travaux.	2010-2011

### **Environnement**

21W16	Décharge de la Baucerenque, réhabilitation : dossier de marché de travaux, plans, études, diagnostic environnement, DOE, correspondance, rapport.	2002-2005
21W17	Déchets textiles et encombrants, collecte : conventions, correspondance.	2011-2014
21W18	Carrière, exploitation et réaménagement : pétitions, comptes rendus de réunion, convention, rapport, projet, arrêtés préfectoraux, correspondance.	1997-2013
21W19	Distillerie Val d'Hérault, plainte contre les nuisances olfactives : pétitions, comptes rendus de réunion, correspondance, articles de presse.	1997-2013
21W20	Oiseaux, lutte contre la prolifération des pigeons et création d'une zone de protection d'oiseaux sur le territoire de la commune : proposition, arrêté du maire, correspondance.	2010-2014



## **21W - Enseignement, petite enfance, loisirs et culture**

### **Affaires scolaires et périscolaires**

22W1	Affaires scolaires : comptes rendus des conseils d'écoles maternelle et primaire, dossiers de séance de la commission école, enfance et jeunesse, demandes de dérogation et de participation financière, avis de grève, programmes d'activités, correspondance.	2001-2008
22W2	Affaires scolaires : comptes rendus des conseils d'écoles maternelle et primaire, dossiers de séance de la commission école, demandes de dérogation et de participation financière, avis de grève, programmes d'activités, correspondance.	2008-2010
22W3	Affaires scolaires : comptes rendus des conseils d'écoles maternelle et primaire, demandes de dérogation et de participation financière, dossier de mise en place des nouveaux rythmes scolaires, notes, correspondance.	2011-2014
22W4	Affaires scolaires : listes d'élèves, notes, correspondance.  <i>Communicable en 2066</i>	2015
22W5	Ecole privée Sainte-Jeanne d'Arc : contrat d'association, avenants, états des effectifs, correspondance.	1997-2010
22W6	Restauration scolaire, fonctionnement : règlement intérieur, charte de partenariat avec la commune de Gignac, conventions, correspondance.	1995-2015
22W7	Restauration scolaire, gestion par l'association ACCARLET : conventions, dossier de réclamation suite à la perte du marché en 2013, correspondance.	2001-2013
22W8	Restauration scolaire, production et livraison des repas en liaison froide : dossier de marché, documentation, correspondance.	2013

22W9	Contrat temps libre, élaboration en partenariat avec la CAF : contrats, avenants, bilans, comptes de résultat, correspondance.	2002-2006
22W10	Contrat enfant et jeunesse, élaboration en partenariat avec la CAF : contrats, avenants, bilans, comptes de résultat, correspondance.	2002-2013
22W11	Service jeunesse, création et gestion de la régie et de l'ALSH en partenariat avec la CAF : projet, comptes rendus de réunion, procès-verbaux de contrôle de la régie, règlement intérieur, bilans, correspondance.	2007-2010
22W12	Service jeunesse, gestion de la régie et de l'ALSH en partenariat avec la CAF : comptes rendus de réunion, procès-verbaux de contrôle de la régie, règlement intérieur, bilans, correspondance.	2011-2015

### **Petite enfance**

22W13	Crèche. - Création d'une crèche parentale : dossier de projet.	1988-1989
22W14	Crèche. - Création et gestion de la maison de la petite enfance par l'association Chrysalides et papillons et transfert à la communauté de communes de la vallée de l'Hérault : conventions, bilans d'activités, rapport de la commission locale d'évaluation des transferts de charges, livret d'accueil, dossiers de prestation CAF, délibérations du conseil municipal, correspondance.	2001-2015

### **Vie associative et culturelle**

22W15	Foyer rural, fonctionnement : rapports d'activités, dossier de présentation annuel, états financiers, correspondance.	1995-2004
22W16	Concours des jardins et balcons fleuris : tableaux de notation, palmarès, photographies.	1994-2010
22W17	Manifestations artistiques, organisation : fiches d'inscription, articles de presse, dossiers de réunions préparatoires, correspondance.	2000-2012

22W18	Bibliothèque municipale, sauvegarde : pétition, tract, correspondance.	2011-2013
-------	--	-----------

### **Histoire et patrimoine**

22W19	Histoire de la commune : brochures, notices, documentation.	1988-2011
-------	---	-----------

22W20	Patrimoine historique et culturel, classement et restauration des monuments et objets : arrêtés préfectoraux, enquête sur les édifices cultuels, rapports de restauration, dossiers de demande subventions, CD-ROM, correspondance.	1939-2015
-------	---	-----------

### **23W - Action sociale**

23W1	CCAS : dossiers de séance du conseil d'administration. [Lacunes]	2008-2015
------	---	-----------

23W2	CCAS, création et participation à un réseau médico-socio-éducatif et culturel : charte, comptes rendus de réunions, étude de territoire.	2001-2006
------	--	-----------

23W3	CCAS, élaboration d'un journal : comptes rendus du comité de rédaction, projet, correspondance, bulletins n°1 à 29.	2003-2013
------	---	-----------

23W4	CCAS, mise en place d'un plan canicule : registre des personnes âgées, dossier de procédure, affiches, documentation.	2004-2013
------	---	-----------

*Communicable en 2064*

23W5	CCAS, participation et organisation de la Semaine bleue pour les personnes âgées : programmes, dépliants, dossier d'exposition sur les vendanges, comptes rendus de réunion, photographies, [Echantillonnage]	2006-2014
------	--	-----------

23W6	CCAS, délivrance de bons alimentaires : cahier d'enregistrement (1999-2011), copies des bons délivrés (échantillonnage de l'année 1998).	1998-2011
------	--	-----------

*Communicable en 2062*

23W7	CCAS, délivrance d'aides facultatives : dossiers de bénéficiaires.	2011-2013
	<i>Communicable en 2064</i>	
23W8	CCAS, gestion des problématiques liées au logement insalubre : arrêté de mise en péril, dossier de relogement, correspondance avec l'OPAC.	1995-2013
	<i>Communicable en 2064</i>	
23W9	CCAS, gestion des jardins partagés bio : convention de partenariat avec l'association Passe Muraille, contrat d'engagement.	2011-2014

## **24W - Urbanisme**

### **Planification urbaine**

24W1	POS, élaboration : études, comptes rendus des commissions de l'urbanisme, réflexions préliminaires, statistiques (1998-2003). Révision d'urgence du PLU pour la construction de la maison de retraite : projet, registre de concertation publique, plans, rapport, correspondance, délibérations du conseil municipal (2001-2002).	1998-2003
24W2	PLU approuvé par la délibération du conseil municipal du 6 juillet 2006 : avant-projet, plans, dossier d'enquête publique, zonage de l'assainissement.	2005-2006
24W3	PLU approuvé par la délibération du conseil municipal du 6 juillet 2006 : annexes, correspondance.	2003-2006
24W4	PLU, première modification approuvée par la délibération du conseil municipal du 1 <sup>er</sup> juillet 2009 : rapport, règlement, plans.	2009
24W5	PLU, première révision simplifiée du 19 octobre 2010 pour le projet de convoyeur aérien et terrestre : dossier d'enquête publique, rapport du commissaire enquêteur.	2010

24W6	PLU, première révision simplifiée du 19 octobre 2010 pour le projet de convoyeur aérien et terrestre : dossier de contentieux, correspondance.	2010
	<i>Communicable en 2086</i>	
	<b>DIA</b>	
24W7	Déclarations d'intention d'aliéner (2003-2004), registres des DIA (1994-2002).	1994-2004
	<i>Communicable en 2055</i>	
24W8	Déclarations d'intention d'aliéner.	2005-2007
	<i>Communicable en 2058</i>	
24W9	Déclarations d'intention d'aliéner.	2008
	<i>Communicable en 2059</i>	
24W10	Déclarations d'intention d'aliéner.	2009
	<i>Communicable en 2060</i>	
24W11	Déclarations d'intention d'aliéner.	2010
	<i>Communicable en 2061</i>	
24W12	Déclarations d'intention d'aliéner.	2011
	<i>Communicable en 2062</i>	
24W13	Déclarations d'intention d'aliéner.	2012
	<i>Communicable en 2063</i>	
24W14	Déclarations d'intention d'aliéner.	2013
	<i>Communicable en 2064</i>	

24W15	Déclarations d'intention d'aliéner.	2014
-------	-------------------------------------	------

*Communicable en 2065*

24W16	Déclarations d'intention d'aliéner.	2015
-------	-------------------------------------	------

*Communicable en 2066*

24W17	Déclarations d'intention d'aliéner.	2016
-------	-------------------------------------	------

*Communicable en 2067*

24W18	Déclarations d'intention d'aliéner.	2017
-------	-------------------------------------	------

*Communicable en 2068*

## **RU et CU**

24W19	Registre des renseignements d'urbanisme.	2000-2007
-------	--	-----------

24W20	Certificats d'urbanisme opérationnel.	2002-2005
-------	---------------------------------------	-----------

24W21	Certificats d'urbanisme opérationnel.	2006-2016
-------	---------------------------------------	-----------

## **Contentieux d'urbanisme**

24W22	Infractions d'urbanisme : rapports de constatation d'infractions, procès-verbaux de notification, relevés cadastraux, arrêtés du maire, photographies, correspondance.	1986-2014
-------	--	-----------

*Communicable en 2065*

24W23	Contentieux d'urbanisme : rapports de constatation d'infractions, procès-verbaux de notification, requêtes, mémoires, jugements, arrêtés du maire, photographies, correspondance.  <i>Affaire Henry (1993-1998)</i> <i>Affaire Molina (1994-2004)</i> <i>Affaire SARL CAPP (1995-2000)</i> <i>Affaire Feyssel (1996)</i>  <i>Communicable en 2080</i>	1993-2004
24W24	Contentieux d'urbanisme : rapports de constatation d'infractions, procès-verbaux de notification, requêtes, mémoires, jugements, arrêtés du maire, photographies, correspondance.  <i>Affaire Dautheribes (1999-2007)</i> <i>Affaire Genieys (2002)</i> <i>Affaire Collados (2002-2007)</i>  <i>Communicable en 2083</i>	1999-2007
24W25	Contentieux d'urbanisme : requêtes, mémoires, jugements, arrêtés et décisions du maire, correspondance.  <i>Affaire Guitard (2007-2008)</i> <i>Affaire Larguèse/Simard (2007-2008)</i>  <i>Communicable en 2084</i>	2007-2008
24W26	Contentieux d'urbanisme : requêtes, mémoires, recours, pièces justificatives, correspondance.  <i>Affaire Association pouzolaïse nature et environnement (2010-2013)</i> <i>Affaire Anthérieux (2012)</i>  <i>Communicable en 2089</i>	2010-2013
<b>Zones d'activité et lotissements</b>		
24W27	ZAC de la Garrigue, extension (3 <sup>ème</sup> tranche) : avant-projet, projet, DCE.	2000-2001

24W28	ZAC de la Garrigue, extension (3 <sup>ème</sup> tranche) : dossier d'acquisition des terrains, actes notariés, vente des lots, dossier de subvention FEDER, plans, correspondance.	2000-2011
	<i>Communicable en 2087</i>	
24W29	ZAC de la Garrigue, extension (3 <sup>ème</sup> tranche) : dossier de marché de travaux des lots 1 à 3.	2000-2003
24W30	ZAC de la Garrigue, extension (3 <sup>ème</sup> tranche) : dossier de suivi chantier.	2000-2003
24W31	ZAC Nord, aménagement : projet, études, correspondance, dossier de marché de maîtrise d'œuvre, rapport d'analyse des offres pour les travaux d'aménagement de la 1 <sup>ère</sup> tranche.	2005-2011
24W32	ZAC Sud, aménagement : dossier de marché de maîtrise d'ouvrage, études.	2006-2007
24W33	ZAC Sud, aménagement : dossier de marché d'études d'urbanisme, rapports, correspondance, plans, études.	2006-2008
24W34	ZAC Sud, aménagement : projet, études, dossier de marché pour l'assistance à la réalisation des acquisitions foncières.	2006-2008
24W35	ZAC les Hauts du Puech, aménagement : avant-projet sommaire, comptes rendus de réunion, études, correspondance.	2010-2013
24W36	Plan d'aménagement d'ensemble (PAE) du Mas Auverny, aménagement : correspondance, dossier de marché de maîtrise d'œuvre, rapports, études, projet.	2001-2006
24W37	Secteur de la cave coopérative, préemption et aménagement : mémoire de présentation , rapport, dossier de marché de maîtrise d'ouvrage déléguée pour la conduite des études préalables, esquisses.	2009-2013
24W38	Résidence de tourisme, installation : projet.	2010
24W39	Quartier Le Peyrou, viabilisation : DOE.	2014



24W40	Ecoparc départemental du cœur d'Hérault, réalisation : convention de partenariat entre le département, la communauté de communes et la commune.	2014
24W41	Hypermarché Casino, projet d'installation : notes, avis d'experts juridiques, procès-verbal de la commission départementale d'équipement commercial, correspondance.	2013
24W42	Lotissement communal du chemin de Carabottes : dossier de permis de lotir.	1972-1975
24W43	Lotissement communal Lavergne : dossier de permis de lotir, dossier de marché de travaux.	1978-1983
24W44	Lotissement le Coustal : dossier de permis de lotir (1970-1973), dossier d'intégration de la voirie privée du lotissement à la voirie communale (1994-2004).	1971-2004
24W45	Lotissement la Martinière : dossier de permis de lotir.	1980-1988
24W46	Lotissement la Vigneraie : dossier de permis de lotir (1983), dossier d'intégration de la voirie privée du lotissement à la voirie communale (1992).	1983-1992
24W47	Lotissement d'Aigues Vives (OPAC) : études, dossier de permis de lotir.	1979-1983
24W48	Lotissement d'Aigues Vives (OPAC), agrandissement : dossier de permis de lotir.	1988-1993
24W49	Permis de lotir.  <i>97 LT 14 : Le Tour Opus construction Clauzel</i> <i>97 LT 46 : Mellado Alain</i>	1997
24W50	Permis de lotir.  <i>98 LT 05 : Cablat Henry</i> <i>98 LT 15 : les Tourmalines, Topaze</i> <i>98 LT 35 : le Clos Saint André, Vaissette Claude</i>	1998

24W51	Permis de lotir.	1998
	<i>98 LT 40 : SNC foncier aménagement les Jardins de l'Arnède</i> <i>98 LT 52 : Ste Sapin, le Carabotte</i> <i>98 LT 71 : les Carignan, Topaze</i>	
24W52	Permis de lotir.	1999
	<i>99 LT 01 : les Fontenilles, Clauzel Alain</i>	
24W53	Permis de lotir.	2000
	<i>2000 LT 01 : la Croix, Sanchez Joseph</i> <i>2000 LT 02 : lotissement Sebban, Lucas Mario</i> <i>2000 LT 03 : ZAE la Garrigue III,</i> <i>2000 LT 04 : le Carignan, Bayle Michel</i>	
24W54	Permis de lotir.	2000
	<i>2000 PC 25 : SCI les Jardins de l'Infante</i>	
24W55	Permis de lotir.	2001
	<i>2001 LT 01 : l'Hort des aires, Fabre Guy</i> <i>2001 LT 02 : Bayle Michel</i> <i>2001 LT 03 : le Plein Sud, Potin Poussiere</i> <i>2001 LT 06 : Guiraudon, Le François Mireur</i> <i>2001 LT 08 : Brissac Maelys</i>	
24W56	Permis de lotir.	2002
	<i>2002 LT 01 : le Grapelli, maisons Boivel Jeanjean</i>	
24W57	Permis de lotir.	2002
	<i>2002 LT 02 : le Hameau du Mas Randon</i> <i>2002 LT 04 : le Clos, Moulis Henri</i>	
24W58	Permis de lotir.	2002
	<i>2002 LT 05 : SARL Le clos des Bosquets</i>	

24W59	<p>Permis de lotir.</p> <p><i>2002 LT 06 : la Glycine, Mulero Angel</i>  <i>2002 LT 07 : le Clos des Charmilles</i></p>	2002
24W60	<p>Permis de lotir.</p> <p><i>2002 LT 08 : lotissement la Garance</i>  <i>2002 LT 09 : lotissement la Marjolaine</i>  <i>2002 LT 11 : le Saint Georges, Cablat Adrien</i></p>	2002
24W61	<p>Permis de lotir.</p> <p><i>2002 LT 12 : les Jardins du Canal, SARL Lotisud 3000</i></p>	2002
24W62	<p>Permis de lotir.</p> <p><i>2003 LT 01 : le Vivaldi, SNC Languedoc terrain</i>  <i>2003 LT 02 : le Mozart, SNC Languedoc terrain</i></p>	2003
24W63	<p>Permis de lotir.</p> <p><i>2004 LT 01 : le Clos du Village, Valero</i>  <i>2004 LT 02 : Penillo Robert</i>  <i>2004 LT 03 : le Panier, Pagniez</i>  <i>2004 LT 04 : les Jardins d'Hugo, Prouget Laurent</i></p>	2004
24W64	<p>Permis de lotir.</p> <p><i>2006 LT 01 : PAE chemin de Carabottes</i></p>	2006
24W65	<p>Permis de lotir.</p> <p><i>2006 LT 01 : PAE chemin de Carabottes, modificatifs 1 à 4</i></p>	2006
24W66	<p>Permis de lotir.</p> <p><i>2006 LT 02 : la Chartreuse, Lascoux / Fabre / Dest</i>  <i>2007 LT 01 : les Coquelicots, Morel Sudimmo34</i></p>	2006-2007
24W67	<p>Permis de lotir.</p> <p><i>2007 LT 02 : les Allées du Canal, SARL Jalons</i></p>	2007

24W68	Permis de lotir.  <i>2010 PA 01 : le Jardin Floral, Molinié / Garnier 2010 PA 02 : SCI axe sud / Caubel</i>	2009-2010
24W69	Permis d'aménager.  <i>12 PA 01 : quartier le Peyrou, secteur1, GGL</i>	2012
24W70	Permis d'aménager.  <i>12 PA 02 : quartier le Peyrou, secteur 2, GGL</i>	2012
24W71	Permis d'aménager.  <i>12 PA 03 : quartier le Peyrou, secteur 3, GGL</i>	2012
24W72	Permis d'aménager.  <i>12 PA 04 : les Jardins de Camille, SAS Hectare</i>	2012-2013
24W73	Permis d'aménager.  <i>12 PA 05 : Fieldman Aménagement SARL 13 PA 01 : les Vieilles Vignes, Guiraudon Aménagement</i>	2012-2013

## **25W - Permis de construire**

25W1	Permis de construire et déclarations de travaux n° 2637 à 2653.	2002
25W2	Permis de construire et déclarations de travaux n° 2654 à 2675.	2002
25W3	Permis de construire et déclarations de travaux n° 2676 à 2689.	2002
25W4	Permis de construire et déclarations de travaux n° 2690 à 2703.	2002-2003
25W5	Permis de construire et déclarations de travaux n° 2704 à 2717.	2003

25W6	Permis de construire et déclarations de travaux n° 2718 à 2735.	2003
25W7	Permis de construire et déclarations de travaux n° 2736 à 2752.	2003
25W8	Permis de construire et déclarations de travaux n° 2753 à 2768.	2003
25W9	Permis de construire et déclarations de travaux n° 2769 à 2784.	2003
25W10	Permis de construire et déclarations de travaux n° 2785 à 2801.	2003
25W11	Permis de construire et déclarations de travaux n° 2802 à 2815 bis.	2003-2004
25W12	Permis de construire et déclarations de travaux n° 2816 à 2829.	2004
25W13	Permis de construire et déclarations de travaux n° 2830 à 2841.	2004
25W14	Permis de construire et déclarations de travaux n° 2842 à 2853.	2004
25W15	Permis de construire et déclarations de travaux n° 2854 à 2863.	2004
25W16	Permis de construire et déclarations de travaux n° 2864 à 2879.	2004
25W17	Permis de construire et déclarations de travaux n° 2880 à 2896.	2004
25W18	Permis de construire et déclarations de travaux n° 2897 à 2909.	2004
25W19	Permis de construire et déclarations de travaux n° 2930 à 2942.	2004
25W20	Permis de construire et déclarations de travaux n° 2943 à 2954.	2004
25W21	Permis de construire et déclarations de travaux n° 2955 à 2969.	2004

25W22	Permis de construire et déclarations de travaux n° 2970 à 2985. [Manque le 2979 : dossier non créé]	2004
25W23	Permis de construire et déclarations de travaux n° 2986 à 3002.	2004
25W24	Permis de construire et déclarations de travaux n° 3003 à 3017.	2005
25W25	Permis de construire et déclarations de travaux n° 3018 à 3034.	2005
25W26	Permis de construire et déclarations de travaux n° 3035 à 3046. [Manque le 3044]	2005
25W27	Permis de construire et déclarations de travaux n° 3047 à 3063.	2005
25W28	Permis de construire et déclarations de travaux n° 3064 à 3081.	2005
25W29	Permis de construire et déclarations de travaux n° 3082 à 3092.	2005
25W30	Permis de construire et déclarations de travaux n° 3093 à 3104.	2005
25W31	Permis de construire et déclarations de travaux n° 3105 à 3116.	2005
25W32	Permis de construire et déclarations de travaux n° 3117 à 3132.	2005
25W33	Permis de construire et déclarations de travaux n° 3133 à 3142.	2005
25W34	Permis de construire et déclarations de travaux n° 3143 à 3157.	2005
25W35	Permis de construire et déclarations de travaux n° 3158 à 3179.	2005
25W36	Permis de construire et déclarations de travaux n° 3180 à 3194.	2006
25W37	Permis de construire et déclarations de travaux n° 3195 à 3219.	2006

25W38	Permis de construire et déclarations de travaux n° 3220 à 3240.	2006
25W39	Permis de construire et déclarations de travaux n° 3247 à 3246.	2006
25W40	Permis de construire et déclarations de travaux n° 3259 à 3270.	2006
25W41	Permis de construire et déclarations de travaux n°3272 à 3285.	2006
25W42	Permis de construire et déclarations de travaux n° 3286 à 3304.	2006
25W43	Permis de construire et déclarations de travaux n° 3305 à 3315.	2006
25W44	Permis de construire et déclarations de travaux n° 3316 à 3334.	2006
25W45	Permis de construire et déclarations de travaux n° 3335 à 3352	2006-2007
25W46	Permis de construire et déclarations de travaux n° 3353 à 3377.	2007
25W47	Permis de construire et déclarations de travaux n° 3378 à 3394.	2007
25W48	Permis de construire et déclarations de travaux n° 3395 à 3421.	2007
25W49	Permis de construire et déclarations de travaux n° 3422 à 3433.	2007
25W50	Permis de construire et déclarations de travaux n° 3434 à 3442.	2007
25W51	Permis de construire et déclarations de travaux n° 3443 à 3455.	2007
25W52	Permis de construire et déclarations de travaux n° 3456 à 3472.	2007
25W53	Permis de construire et déclarations de travaux n° 3473 à 3480.	2007
25W54	Permis de construire et déclarations de travaux n° 3481 à 3494.	2007

25W55	Permis de construire et déclarations de travaux n° 3495 à 3506.	2007
25W56	Permis de construire et déclarations de travaux n° 3507 à 3517.	2007-2008
25W57	Permis de construire et déclarations de travaux n° 3518 à 3528.	2008
25W58	Permis de construire et déclarations de travaux n° 3530 à 3540.	2008
25W59	Permis de construire et déclarations de travaux n° 3541 à 3555.	2008
25W60	Permis de construire et déclarations de travaux n° 3356 à 3567.	2008
25W61	Permis de construire et déclarations de travaux n° 3368 à 3585.	2008
25W62	Permis de construire et déclarations de travaux n° 3586 à 3602.	2008
25W63	Permis de construire et déclarations de travaux n° 3603 à 3618.	2008
25W64	Permis de construire et déclarations de travaux n° 3619 à 3633.	2008
25W65	Permis de construire et déclarations de travaux n° 3634 à 3646.	2008
25W66	Permis de construire et déclarations de travaux n° 3647 à 3665.	2008
25W67	Permis de construire et déclarations de travaux n° 3666 à 3684.	2008
25W68	Permis de construire et déclarations de travaux n° 3685 à 3698.	2008
25W69	Permis de construire et déclarations de travaux n° 3699 à 3716.	2008
25W70	Permis de construire et déclarations de travaux n° 3717 à 3736.	2008
25W71	Permis de construire et déclarations de travaux n° 3737 à 3759.	2008



25W72	Permis de construire et déclarations de travaux n° 3760 à 3778.	2008-2009
25W73	Permis de construire et déclarations de travaux n° 3779 à 3795.	2009
25W74	Permis de construire et déclarations de travaux n° 3796 à 3807.	2009
25W75	Permis de construire et déclarations de travaux n° 3808 à 3827.	2009
25W76	Permis de construire et déclarations de travaux n° 3828 à 3840.	2009
25W77	Permis de construire et déclarations de travaux n° 3841 à 3855.	2009
25W78	Permis de construire et déclarations de travaux n° 3856 à 3867.	2009
25W79	Permis de construire et déclarations de travaux n° 3868 à 3884.	2009
25W80	Permis de construire et déclarations de travaux n° 3885 à 3900.	2009
25W81	Permis de construire et déclarations de travaux n° 3901 à 3916.	2009
25W82	Permis de construire et déclarations de travaux n° 3917 à 3933.	2009
25W83	Permis de construire et déclarations de travaux n° 3934 à 3948.	2009
25W84	Permis de construire et déclarations de travaux n° 3949 à 3965.	2009
25W85	Permis de construire et déclarations de travaux n° 3966 à 3982.	2009-2010
25W86	Permis de construire et déclarations de travaux n° 3984 à 3996.	2010
25W87	Permis de construire et déclarations de travaux n° 3997 à 4009.	2010
25W88	Permis de construire et déclarations de travaux n° 4010 à 4019.	2010

25W89	Permis de construire et déclarations de travaux n° 4020 à 4042.	2010
25W90	Permis de construire et déclarations de travaux n° 4043 à 4063.	2010
25W91	Permis de construire et déclarations de travaux n° 4064 à 4085.	2010
25W92	Permis de construire et déclarations de travaux n° 4086 à 4100.	2010
25W93	Permis de construire et déclarations de travaux n° 4101 à 4123.	2010
25W94	Permis de construire et déclarations de travaux n° 4124 à 4148.	2010
25W95	Permis de construire et déclarations de travaux n° 4149 à 4174.	2010
25W96	Permis de construire et déclarations de travaux n° 4175 à 4194.	2010
25W97	Permis de construire et déclarations de travaux n° 4195 à 4211.	2010-2011
25W98	Permis de construire et déclarations de travaux n° 4212 à 4232.	2011
25W99	Permis de construire et déclarations de travaux n° 4233 à 4256.	2011
25W100	Permis de construire et déclarations de travaux n° 4257 à 4271. [Manque le 4272]	2011
25W101	Permis de construire et déclarations de travaux n° 4273 à 4293.	2011
25W102	Permis de construire et déclarations de travaux n° 4294 à 4318.	2011
25W103	Permis de construire et déclarations de travaux n° 4319 à 4443.	2011
25W104	Permis de construire et déclarations de travaux n° 4344 à 4366.	2011

25W105	Permis de construire et déclarations de travaux n° 4267 à 4380.	2011
25W106	Permis de construire et déclarations de travaux n° 4381 à 4394.	2011-2012
25W107	Permis de construire et déclarations de travaux n° 4395 à 4405.	2012
25W108	Permis de construire et déclarations de travaux n° 4406 à 4427.	2012
25W109	Permis de construire et déclarations de travaux n° 4428 à 4453.	2012
25W110	Permis de construire et déclarations de travaux n° 4454 à 4474.	2012
25W111	Permis de construire et déclarations de travaux n° 4475 à 4488. [Manque le 4488]	2012
25W112	Permis de construire et déclarations de travaux n° 4489 à 4503	2012
25W113	Permis de construire et déclarations de travaux n° 4504 à 4518. [Manque le 4518]	2012
25W114	Permis de construire et déclarations de travaux n° 4519 à 4535.	2012
25W115	Permis de construire et déclarations de travaux n° 4536 à 4543.	2012
25W116	Permis de construire et déclarations de travaux n° 4544 à 4550.	2012
25W117	Permis de construire et déclarations de travaux n° 4551 à 4567.	2013
25W118	Permis de construire et déclarations de travaux n° 4568 à 4584.	2013
25W119	Permis de construire et déclarations de travaux n° 4585 à 4597.	2013
25W120	Permis de construire et déclarations de travaux n° 4598 à 4609.	2013

25W121	Permis de construire et déclarations de travaux n° 4610 à 4625.	2013
25W122	Permis de construire et déclarations de travaux n° 4626 à 4632.	2013
25W123	Permis de construire et déclarations de travaux n° 4633 à 4645.	2013-2014
25W124	Permis de construire et déclarations de travaux n° 4646 à 4656.	2013-2014
25W125	Permis de construire et déclarations de travaux n° 4657 à 4669.	2013-2014
25W126	Permis de construire et déclarations de travaux n° 4670 à 4682.	2014
25W127	Permis de construire et déclarations de travaux n° 4683 à 4695.	2014
25W128	Permis de construire et déclarations de travaux n° 4696 à 4708.	2014
25W129	Permis de construire et déclarations de travaux n° 4709 à 4718.	2014
25W130	Permis de construire et déclarations de travaux n° 4719 à 4727. [Manque le 4719]	2014
25W131	Permis de construire et déclarations de travaux n° 4728 à 4746.	2014
25W132	Permis de construire et déclarations de travaux n° 44746 bis à 4760.	2014
25W133	Permis de construire n° 4747.	2014
25W134	Permis de construire et déclarations de travaux n° 4761 à 4770.	2014
25W135	Permis de construire et déclarations de travaux n° 4771 à 4778. [Manque le 4773]	2014
25W136	Permis de construire et déclarations de travaux n° 4779 à 4789. [Manque le 4783]	2014

25W137	Permis de construire et déclarations de travaux n° 4790 à 4800.	2014
25W138	Permis de construire et déclarations de travaux n° 4801 à 4812.	2014
25W139	Permis de construire et déclarations de travaux n° 4813 à 4821. [Manque le 4820]	2014
25W140	Permis de construire et déclarations de travaux n° 4822 à 4831. [Manque le 4822]	2014-2015
25W141	Permis de construire et déclarations de travaux n° 4832 à 4837.	2014-2015
25W142	Permis de construire et déclarations de travaux n° 4838 à 4847.	2014-2015
25W143	Permis de construire et déclarations de travaux n° 4848 à 4858. [Manque le 4849 et le 4851]	2014-2015
25W144	Permis de construire et déclarations de travaux n° 4859 à 4867.	2014-2015
25W145	Permis de construire et déclarations de travaux n° 4868 à 4875. [Manque le 4874]	2015
25W146	Permis de construire et déclarations de travaux n° 4876 à 4884.	2015
25W147	Permis de construire et déclarations de travaux n° 4885 à 4897.	2015
25W148	Permis de construire et déclarations de travaux n° 4898 à 4912. [Manque le 4898]	2015
25W149	Permis de construire et déclarations de travaux n° 4913 à 4922.	2015
25W150	Permis de construire et déclarations de travaux n° 4923 à 4933. [Manque le 4925]	2015

25W151	Permis de construire et déclarations de travaux n° 4934 à 4944. [Manque le 4936, le 4938 et le 4939]	2015
25W152	Permis de construire et déclarations de travaux n° 4945 à 4952. [Manque le 4947 et le 4949]	2015
25W153	Permis de construire et déclarations de travaux n° 4953 à 4964.	2015
25W154	Permis de construire et déclarations de travaux n° 4965 à 4977.	2015
25W155	Permis de construire et déclarations de travaux n° 4978 à 4989. [Manque le 4987]	2015
25W156	Permis de construire et déclarations de travaux n° 4990 à 5000. [Manque le 5000]	2015
25W157	Permis de construire et déclarations de travaux n° 5001 à 5011. [Manque le 5011]	2015
25W158	Permis de construire et déclarations de travaux n° 5012 à 5019.	2015-2016
25W159	Permis de construire et déclarations de travaux n° 5020 à 5028.	2015-2016
25W160	Permis de construire et déclarations de travaux n° 5029 à 5035. [Manque le 5029 et le 5031]	2015-2016
25W161	Permis de construire et déclarations de travaux n° 5036 à 5041. [Manque le 5036 et le 5041]	2016
25W162	Permis de construire et déclarations de travaux n° 5042 à 5050.	2016
25W163	Permis de construire et déclarations de travaux n° 5051 à 5059.	2016
25W164	Permis de construire et déclarations de travaux n° 5060 à 5069. [Manque le 5063 et le 5068]	2016

25W165	Permis de construire et déclarations de travaux n° 5070 à 5080.	2016
25W166	Permis de construire et déclarations de travaux n° 5081 à 5091.	2016
25W167	Permis de construire et déclarations de travaux n° 5092 à 5167. [Manque le 5096]	2016
25W168	Permis de construire et déclarations de travaux n° 5104 à 5114.	2016
25W169	Permis de construire et déclarations de travaux n° 5115 à 5126. [Manque le 5115]	2016
25W170	Permis de construire et déclarations de travaux n° 5127 à 5137.	2016-2017
25W171	Permis de construire et déclarations de travaux n° 5138 à 5147. [Manque le 5144]	2016-2017
25W172	Permis de construire et déclarations de travaux n° 5148 à 5159. [Manque le 5155]	2016-2017
25W173	Permis de construire et déclarations de travaux n° 5160 à 5176. [Manque le 5175]	2016-2017
25W174	Permis de construire et déclarations de travaux n° 5177 à 5188.	2016-2017
25W175	Permis de construire et déclarations de travaux n° 5189 à 5197. [Manque le 5189, le 5191 et le 5192]	2017
25W176	Permis de construire et déclarations de travaux n° 5198 à 5209.	2017
25W177	Permis de construire et déclarations de travaux n° 5210 à 5221. [Manque le 5217]	2017
25W178	Permis de construire et déclarations de travaux n° 5222 à 5232.	2017

25W179	Permis de construire et déclarations de travaux n° 5233 à 5243.	2017
25W180	Permis de construire et déclarations de travaux n° 5244 à 5257.	2017
25W181	Permis de construire et déclarations de travaux n° 5258 à 5268.	2017
25W182	Permis de construire et déclarations de travaux n° 5269 à 5278.	2017
25W183	Permis de construire et déclarations de travaux n° 5279 à 5287.	2017
25W184	Permis de construire et déclarations de travaux n° 5288 à 5294.	2017
25W185	Permis de construire et déclarations de travaux n° 5295 à 5304.	2017
25W186	Permis de construire et déclarations de travaux n° 5305 à 5313.	2017
25W187	Permis de construire et déclarations de travaux n° 5314 à 5325.	2017
25W188	Permis de construire et déclarations de travaux n° 5326 à 5338.	2017
25W189	Permis de construire et déclarations de travaux n° 5339 à 5350.	2017
25W190	Permis de construire et déclarations de travaux n° 5351 à 5357.	2017
25W191	Permis de construire et déclarations de travaux n° 5358 à 5363.	2017
25W192	Permis de construire et déclarations de travaux n° 5364 à 5371.	2017
25W193	Permis de construire et déclarations de travaux n° 5372 à 5378.	2017
25W194	Permis de construire et déclarations de travaux n° 5379 à 5388.	2017
25W195	Permis de construire et déclarations de travaux n° 5389 à 5395.	2017



25W196	Permis de démolir.	2000-2012
25W197	Autorisations de travaux.	2011-2012
25W198	Autorisations de travaux.	2013-2014



## ANNEXES

### LISTE DES PREMIERS CONSULS DE SAINT-ANDRE-DE-SANGONIS (1608-1789)

(les premiers consuls dont les comptes annuels sont conservés en **CC 34-35** sont indiqués en caractères gras)

Guillaume REFFREGUER (1608)  
Jean JEAN (1609-1610)  
Estienne THEULE (1611)  
Barthélémy LÉOTARD (1612)  
Pierre VEDEL (1613)  
Nicolas VERBOYS (1614)  
Michel RATIER (1615)  
Gabriel RESSEGUIER (1616-1618)  
Guillaume BOYER (1619)  
François PAUZES (1620)  
Estienne JEAN (1621-1622)  
Jean GRÉGOIRE (1623-1624)  
Jean LÉOTARD (1625-1626)  
Jean GRAFFAN (1627)  
Antoine DEUILLE (1628)  
Pierre COSTE (1629)  
Pierre VEDEL (1630)  
Gabriel MASSAL (1631)  
Jean MARSAL (1632)  
Pierre GRIMAL (1633)  
Jacques BOUSSINESQ (1634)  
Pierre VEDEL (1635)  
Jean FAVIER (1636)  
Pierre VERBOYS (1637)  
Antoine GAMEL (1638-1639)  
Jacques GAVAUDAN (1640-1641)  
Pierre VILLAR (1642)  
Jean BOUSQUET le vieux (1643)  
Gabriel MARSAL (1644)  
Jean MARSAL (1645-1647)  
Estienne VEDEL (1647)  
Guillaume RATIER (1648)  
Jean CAUSSE (1649)  
Henry de BONNAFOUS, seigneur de Fabrègues (1650)  
Gabriel MASSAL (1651)  
Jean DURAND (1652)  
Jean MARSAL (1653)  
Jean FAVIER (1654)  
Jacques GRIMAIL (1655-1656)  
Jacques BOUSSINESQ (1657)

Gabriel MASSAL (1658)  
Marcellin AUVERNY (1659)  
Jean CAUSSE (1660)  
Jacques BOUSSINESQ (1661)  
Jean SABATERY (1662)  
Toussaint VERBOIS (1663)  
Michel RATIER (1664-1665)  
Jean DURAND (1666)  
Isaac ESTELLE (1667)  
Jean CAUSSE (1668-1669)  
Laurens MARSAL (1670)  
Gabriel MASSAL (1671)  
Jean CAUSSE (1672)  
Jacques FAVIER (1673)  
Estienne Jean FAVIER (1674)  
Jacques LÉOTARD (1675)  
Toussaint BOUSQUET (1676)  
Antoine BELLOC (1677)  
Raymond LÉOTARD (1678-1679)  
Jean BOYER (1680)  
**Mathieu RATIER (1681)**  
Jean BOYER (1682)  
François FAVIER (1683)

**Gabriel MASSAL (1685)**  
**Jacques DELAPLANCHE (1686)**  
François FAVIER (1687)  
**François Pierre GAMEL (1688)**

**Jean MASSAL (1690)**

Raymond LÉOTARD (1693)

**Vincent ANTHE (1697)**  
Jean THOMAS (1698)  
**Anthoine VINCENS (1699)**

Antoine BELLOC (1701)  
**Jacques LÉOTARD (1702)**

Ignace GRIMAIL (1704)

**Jacques VILLARS (1705)**  
**François Pierre GAMEL (1706)**  
**Antoine CURÉE (1707)**

Pierre FAVIER (1710)  
**Jean BOYER le vieux (1711)**

Antoine GRÉGOIRE (1713)  
**Anthoine VINCENS (1714)**  
Jérôme GRIMAIL (1715)  
**Jean COULENDRE (1717)**  
**Jean Thomas BOUSQUET (1718)**  
Estienne FAVIER (1719)  
**Pierre PASTOUREL (1720)**  
**Jean FAVIER (1721)**  
**Antoine BELLOC (1722)**  
**Crespin GRIMAIL (1723)**  
Jean HEULZ (1724)  
**Jean-Jacques BOYER (1725)**  
**Étienne BLAVET (1726)**  
**François Pierre REFFREGER (1727)**  
**Jean BOYER (1728)**  
**Jean BOUSSINESQ (1729)**  
Jérôme GRIMAIL (1730)  
**Antoine VINCENS (1731)**  
**Marcellin BONNAFOUS (1732)**

**Jean GRÉGOIRE (1733-1737)**

**Jean BOYER (1738-1739)**

Étienne SATGER (1740)  
Marc FAVIER (1741-1743)  
Étienne FAVIER (1744-1750)  
Pierre VINCENS (1751-1753)  
Jean BONNAFÉ (1754-1757)  
Pierre Jean SANGUINÈDE (1758)

Jean BONNAFÉ (1759)

**Jean BONNAFÉ (1760)**

Jean BONNAFÉ (1761)  
Estienne SANGUINÈDE (1762)  
Jean BONNAFÉ (1763)  
Antoine ESTORC (1764-1765)

**Pierre VINCENS (1766)**

Jean GRÉGOIRE (1767)  
Étienne SATGER (1768)  
Jean BONNAFÉ (1769)  
Philippe HEULZ (1770)  
Antoine ESTORC (1771-1774)  
Pierre VINCENS (1775)  
Étienne JEAN (1776-1778)

Jacques Michel SALLET (1780-1782)

Estienne MARSAL (1783-1786)

Jean FAVIER de DUMOULIN (1787-1789)

**LISTE DES COLLECTEURS DES IMPOSITIONS  
DE LA COMMUNAUTE DE SAINT-ANDRE-DE-SANGONIS (1659-1790)**

**DONT LES COMPTES SONT CONSERVES (CC 19-23)**

[pour les noms des collecteurs dont les comptes ne sont pas conservés, voir **BB 1** et **CC 33**]

Mathieu HEULZ, collecteur forcé (1659)

Abel BOYER et Jean DUPIN (1661)

Abel BOYER, commis de Jean HEULZ et Jean DUPIN, commis de Mathieu HEULZ, collecteurs forcés (1662)

Pierre BOYER le vieux (1663)

Abel Boyer et Jean DUPIN (1664-1665)

Jean DUPIN (1667-1669)

Pierre BOYER et Jean DUPIN (1670)

Jean DUPIN (1671)

Pierre BOYER (1673)

Abel Pierre BOYER et Jean DUPIN (1674)

Pierre BOYER et Michel DALICHOUX (1675)

Abel Pierre BOYER (1676)

Abel Pierre BOYER et Jean DUPIN (1677-1678)

Abel Pierre BOYER, Aron HEULZ, collecteur forcé et Jacques LÉOTARD (1679)

Abel BOYER, Jean DUPIN, Jacques LÉOTARD et Raymond LÉOTARD (1680-1681)

Jean DUPIN, Jacques LÉOTARD et Raymond LÉOTARD (1682)

Jean DUPIN et Jacques LÉOTARD (1683)

François Pierre GAMEL, Jacques LÉOTARD et Gabriel MASSAL le vieux (1684)

Antoine BELLOC, Pierre DURAND, collecteur forcé, Jacques LÉOTARD et Gabriel MASSAL le vieux (1685)

André Antoine BELLOC et Jacques LÉOTARD (1686)

Pierre AUDRAN, Antoine BLAVET, collecteur forcé, Jean BOYER, collecteur forcé et Aron HEULZ, collecteur forcé (1687)

Antoine BELLOC, Jacques LÉOTARD et Gabriel MASSAL le vieux (1688)

Antoine BELLOC, Pierre CURÉE et Gabriel MASSAL le vieux (1689)

Antoine BELLOC, Jacques LÉOTARD et Gabriel MASSAL le vieux (1690)

Pierre CAMPAMAT et David COLLANDRE (1693)

Antoine BELLOC (1694)

Antoine BELLOC et Pierre CAMPAMAT (1695-1698)

Antoine BELLOC, Pierre CAMPAMAT et Pierre DUPIN (1699)

Antoine BELLOC, Jean DOUIS et Pierre DUPIN (1700)

Antoine BELLOC et Jean DOUIS (1701)

Pierre BOYER et Jean DOUIS (1702-1703)

Jean DOUIS (1704)

Jean DOUIS et Pierre DUPIN (1705)

Antoine BELLOC, Jean DOUIS et Pierre DUPIN (1706-1708)

Jean DOUIS, Pierre DUPIN et Pierre DURAND, collecteurs forcés (1709)

Pierre CAMPAMAT, Antoine DELEUZE, Estienne ESTELLE, Estienne ROUBESQ et Jean VALLAT, collecteurs forcés (1711)

Jean BOYER et Jean ESPINASSE (1712)

Estienne BALESCURE, Jean BLAVET, Jean SIMON et Pierre VINCENS, collecteurs forcés (1713)

Jean FAVIER (1714)

Jean COULANDRE (1715)

Marcellin BONNAFOUX, Pierre DURAND, Jacques HEULZ et Guillaume REQUIRAND, collecteurs forcés (1716)

Jean BOYER (1717)

Antoine CURÉE (1718-1720)

David DOUIS (1721)

Philippe HEULZ (1722)

Jean DOUIS (1723)

André HEULZ (1724)

Jacques BOUSSINESQ (1725)

Pierre DOUIS (1726-1727)

Raymond CAMPAMAT (1728)

Étienne BLAVET et Jean SALLET, collecteurs forcés (1729)

Philippe HEULZ (1731)

Marcellin VINCENS (1732-1733)

Pierre GAMEL et Marcellin VINCENS (1739)

Henry MARSAL (1740)

Pierre GAMEL et Marcellin VINCENS

Étienne SATGER (1742)

Jean DUPIN et Bernard TABARIÉ (1743)

Henry MARSAL (1744)

Jean DUPIN (1745)

Jean REVEL fils (1748)

Antoine CURÉE (1749)

Jean DUPIN, commis de Bernard TABARIÉ (1750)

Antoine CURÉE (1751)

Antoine CURÉE, commis de Denis GAZEL (1752)

Antoine CURÉE (1753)

Antoine CURÉE, commis de Denis GAZEL (1754)

Joseph HEULS et Pierre VINCENS, commis de Jean HEULS (1755)

Jean BOYÉ, commis de Jean LÉOTARD (1756)

Antoine CURÉE, commis de Denis GAZEL (1759)

Antoine CURÉE (1760)

Antoine CURÉE et Jean HEULS (1761)

Pierre REVET (1764)

Marc FAVIER et Louis REVEL (1765)

Antoine REFFREGER et Louis REVEL (1766)

Philippe REQUIRAND (1789)

Joseph André LÉOTARD (1790)

**LISTE DES RECTEURS DU BUREAU DES PAUVRES OU BUREAU DE CHARITE  
DE SAINT-ANDRE-DE-SANGONIS (1706-1785)  
(GG 9)**

Raymond LÉOTARD (1706)  
Antoine BELLOC (1707-1709)  
Jean COULANDRES (1710-1714)  
Antoine BELLOC et Pierre Jean SANGUINÈDE (1715)  
André Gabriel REFFREGER et Pierre Jean SANGUINÈDE (1716)  
Jean REFFREGER, prêtre et curé de la paroisse de Notre-Dame de la Garrigue (1717-1718)  
Antoine BELLOC (1719)  
Pierre PASTOUREL (1720)  
Pierre PASTOUREL et Hyérosme GRIMAIL (1721)  
Hyérosme GRIMAIL et Antoine VINCENS (1722)  
Antoine VINCENS et Antoine CURÉE (1723)  
Antoine CURÉE et Jean BOYER (1724)  
Jean BOYER et Jean BOUSSINESQ (1725)  
Jean BOUSSINESQ (1726)  
Marcellin VINCENS (1727)  
Pierre FAVIER (1728)  
Jean BONNAFÉ (1729)  
Pierre FAVIER (1730-1732)

Pierre PASTOUREL et Pierre LAFFON (1734-1737)

Pierre Paul CASTANIER (1740-1741)

Jean BOYÉ (1756-1764)

Pierre VINCENS (1776-1783)  
Antoine AUVERNY (1784-1785)

**LISTE DES MAIRES  
DE SAINT-ANDRE-DE-SANGONIS (1789-2004)**

Jean FAVIER de DUMOULIN (1789-1790)  
Pierre FAVIER (1790-1791)  
Pierre JOURDAN (1791-1792)  
Jean Antoine ESTORC (1792- an III [1795])  
Marcellin VINCENS (an III [1795]- an VIII [1800])  
GRÉGOIRE l'aîné, agent municipal (an IV [1795]-an VIII [1800])  
Antoine DELEUZE ( an VIII [1800]- an XI [1802])  
Augustin GRÉGOIRE (an XI [1802]-1806)  
Armand PASTOUREL (1806-1811)  
Jean Antoine Gabriel ESTORC-MAS (1811-1816)  
Toussaint BERTRAND (1816-1822)  
Étienne Joseph PEYRE (1822-1826)  
Jean Antoine Gabriel ESTORC-MAS (1826-1830)  
Jean Pierre Joseph FAVIER-DUMOULIN (1830-1841)  
Louis Émile TABARIÉ (1841-1843)  
Henri Vincens MARSAL (1843-1848)  
Melchior AUVERNY (1848-1849)  
Étienne PEYRE de FABRÈGUES (1849-1853)  
Joseph EYMARD cadet (1854-1862)  
Auguste BOYÉ (1862-1870)  
Commission municipale (1870-1871)  
Auguste BOYÉ (1871-1876)  
Albin HEULZ (1876-1888)  
Léon MICHEL (1888-1893)  
Paul HÉRAIL (1893-1904)  
Léopold SALS (1904-1906)  
Paul DELEUZE (1906-1909)  
Charles REYNES (1909-1913)  
Paul DELEUZE (1913-1916)  
Gustave JEANJEAN (1916-1919)  
Daniel CAUSSE (1919-1927)  
Léonce GABAUDAN (1927-1944)  
Louis COMBES, président du Comité de Libération (1944-1945)  
Léonce GABAUDAN (1945-1953)  
Joseph AUSSEL (1953-1959)  
Yves QUATREFAGES (1959-1971)  
Guy BERNADOU (1971-1977)  
Gérard DELFAU (1977-2008)  
Bernard DOUYSET (2008-2014)  
Patrick LAMBOLEZ (2014-2017)  
Jean-Pierre GABAUDAN (2017-en cours)



## INDEX

### **A 750**

20W 25-29; 21W 8

### **ACCIDENT DU TRAVAIL**

3W 7; 5Q 1

### **ACQUISITION DOMANIALE**

1M 12; 1N 2; 3WE 112; 18W 1-5; DD 1

### **ACTION CULTURELLE**

3D 2

### **ACTION HUMANITAIRE**

GG 9

### **ACTION SANITAIRE**

GG 9

### **ACTION SOCIALE**

1Q 16; 2WE 29; 6W 4-5; 23W 4; GG 9

### **ADMINISTRATION**

5F 1

### **ADMINISTRATION CENTRALE**

A 1

### **ADMINISTRATION COMMUNALE**

1N 1-2; 1W 15-16; 1W E10-16; 14W 89-92; 14W 97

### **ADMINISTRATION GENERALE**

2D 33-34; 3D 4

### **AFFAIRE CIVILE**

E 55

### **AFFAIRE CRIMINELLE**

3I 3

### **AFFAIRE MATRIMONIALE**

GG 5

### **AFFICHAGE**

17W 9

**AGENT DE LA FORCE PUBLIQUE**

2K 1

**AGENT NON TITULAIRE**

3W 8 - 3W 11-17

**AGRICULTEUR**

3F 10-11; 17W 5

**AGRICULTURE**

1K 18-19; 2W 15; 3F 1-12; 4W 16; 5F 1; 5Q 1; HH 1-3; S 13-15

**Agussol (rue)**

7W 11-12

**AIDE MEDICALE**

5Q 2-3; 5Q 6-10; 11W 3-7

**AIDE SOCIALE**

1Q 1-16; 5Q 2-3; 5Q 5-10; 11W 1-9; 23W 6-7

**AIDE SOCIALE A L'ENFANCE**

5Q 4

**Aire de jeux**

5W 21

**AIRE DE JEUX**

3WE 120 - 3WE 128

**AIRE DE STATIONNEMENT**

7W 7

**Aires (Les)**

12W 19

**Aires (rue sous Les)**

21W 7

**ALIENATION DOMANIALE**

1M 12; 1N 1-2; 3WE 112; 18W 1-4; 24W 7-18

**ALIMENT DU BETAIL**

HH 2

**AMENAGEMENT DES EAUX**

3O 1; 4D 1-2; 7W 21-23; DD 3

**AMENAGEMENT DU TERRITOIRE**

12W 19-23; 12W 26; 24W 1-6; S 16

**AMENAGEMENT FONCIER**

12W 1 - 12W 15-18; 12W 27

**AMENAGEMENT RURAL**

3F 10-11; S 16

**ANCIEN COMBATTANT**

1H 7; 3K 3; 4H 1 - 4H 3-4; 14W 100

**ANIMAL NUISIBLE**

3F 1; 21W 20

**AQUACULTURE**

S 13

**ARCHITECTE**

4D 1

**ARCHIVES**

1W 24; II 1

**ARMEE**

1H 2-5; 1H 7-8; 2H 1-6; 3H 1-4; A 1; EE 1-2

**ARRONDISSEMENT**

1K 12

**ARTISAN**

HH 4

**ASSOCIATION**

1G 75; 2I 6; 3W 1; 3W E133; 9W 2-3; 10W 2; 12W 25

**ASSOCIATION DE CHASSE**

2I 6

**ASSOCIATION DE DEFENSE DE L'ENVIRONNEMENT**

4D 2

**ASSOCIATION SPORTIVE**

2I 6; 3R 2

**AUBERGE DE JEUNESSE**

S 17

**Auditorium**

5W 28

**AUTOMOBILISTE**

2H 4-5

**AUTOROUTE**

7W 17

**Bages (route de)**

7W 5

**BAL PUBLIC**

4F 1; 10W 4

**BATIMENT ADMINISTRATIF**

1M 1-2; 1M 5 - 1M 11-12; 18W 12

**BATIMENT INDUSTRIEL**

12W 24

**Bâtiments communaux**

5W 1

**Baucerenque (décharge de la)**

21W 16

**BAUX RURAUX**

1K 16

**Beffroi**

5W 3

**BIBLIOTHEQUE**

5W 27; 22W 18

**BIEN ADMINISTRE**

1W 24; 5W 35

**BOIS**

3F 2; S 13; DD 2

**BOISSON ALCOOLISEE**

3F 8

**Boussinesq (Joseph)**

10W 8

**Bureau de poste**

5W 4-5

**CADASTRE**

1G 1-62; 3D 1; 19W 25-26; CC 1-11; CC 17

**Caisse d'allocation familiale**

22W 9-12

**CAISSE D'EPARGNE**

4Q 1

**CALAMITE AGRICOLE**

3F 1 - 3F 12; 4W 14-15; DD 6

**Cambous (route de)**

3WE 121; 7W 10

**Canal de Gignac**

20W 18-20

**CANALISATION**

1O 10-14; DD 3

**Cantine scolaire**

5W 7

**CARRIERE**

2O 7; 4W 24; 21W 18

**CARTOGRAPHIE**

1O 24; 3G 3; CC 17

**CASERNE**

2H 2

**Casino (hypermarché)**

24W 41

**CATASTROPHE NATURELLE**

4W 14-15; 17W 11-12; DD 6

**CATHOLICISME**

1P 1-4; 2M 1-2; 2M 5-6; 6P 1; GG 1-7; GG 10; CC 31

**Cave coopérative (quartier)**

24W 37

**Centre communal d'action sociale**

3WE 133-134; 19W 13-15; 19W 21; 23W 1-9

**CENTRE DE LOISIRS**

9W 1; 22W 9-12

**CEREALES**

3F 10; HH 2

**CEREMONIE PUBLIQUE**

1W 25; 3K 1; AA 1

**CHAMBRE CONSULAIRE**

1K 15 - 1K 19-21; 2W 12

**Chapelle de Cambous**

18W 49

**Chapelle Sainte-Brigitte**

18W 49

**CHASSE**

1I 5; 4W 18

**CHASSEUR**

1I 5

**Château d'eau**

8W 19

**CHEMIN RURAL**

1G 11; 1O 17-19; 1O 21-22; 7F 3; 7W 5; DD 4

**CHOMAGE**

4W 6; 7F 3-5

**Chrysalides et papillons (association)**

22W 14

**CIMETIERE**

2M 5-6; 4N 1; 17W 15

**CINEMA**

1I 3

**CIRCONSCRIPTION TERRITORIALE**

3D 1; CC 17

**CIRCULATION ROUTIERE**

2I 5; 7W 1; 20W 2

**Cité (place de la)**

7W 10

**Cité (rue de la)**

7W 13

**COLLECTE PUBLIQUE**

2I 7

**COLLECTIVITE LOCALE**

S 20

**COLLEGE**

1R 9; 9W 5; 18W 35

**COMMEMORATION**

10W 8; 14W 100

**COMMERCANT**

HH 4

**COMMERCE**

2F 1; 17W 6; HH 4; S 19

**COMMISSAIRE ENQUETEUR**

2D 34

**Communauté de communes Vallée de l'Hérault**

14W 110; 22W 14; 24W 40

**COMMUNE**

1N 1-2; 1R 2; 2W 10; 2D 33; 3D 1-2; 4D 1-2; BB 11; CC 17

**COMMUNICATIONS**

1W 27; 2O 3

**COMPAGNIE D'ASSURANCES**

3WE 115 - 3WE 117; 4W 19; 14W 93

**Complexe sportif**

5W 14-20; 1L 1-18; 3L 1-4; 3WE 37-102; 3WE 104-111; 19W 20-22; 19W 24; B 1; B B 1

**CONCESSION FUNERAIRE**

2M 5-6; 4N 1; 4W 22-23

**CONFLIT DE TRAVAIL**

7F 2; 16W 1-2

**CONGREGATION**

GG 10

**CONSEIL GENERAL**

2W 9

**CONSEIL MUNICIPAL**

1K 1; 1W 1-6; 1W 12-14; 1D 12-26; 2W 10; 3D 4; 14W 1-65; BB 1-10; DD 1

**CONSEIL REGIONAL**

2W 8; S 16

**CONSEILLER GENERAL**

1K 11 - 1K 13; 2W 9

**CONSEILLER MUNICIPAL**

1K 11 - 1K 14; 2W 10; 3D 4; BB 1-10; CC 34-35

**CONSEILLER REGIONAL**

2W 8

**CONSTRUCTION**

3WE 135-140; 3WE 142-145; 13W 1-98; 24W 20-21; 25W 1-195; 25W 197-198; T 1-18

**CONSTRUCTION SCOLAIRE**

5W 7-13; 9W 1

**CONTENTIEUX ADMINISTRATIF**

1W 17-22; 14W 94-96; 19W 23; 24W 22-26

**CONTENTIEUX ELECTORAL**

2W 18

**CONTENTIEUX FISCAL**

FF 1

**CONTRIBUABLE**

1G 1-78; 1K 1; 2G 1; CC 1-32

**CONTRIBUTIONS INDIRECTES**

CC 32

**COOPERATIVE AGRICOLE**

3F 5; 8W 6



**Coquelicots (rue des)**

8W 12; 20W 17

**COUPE DE BOIS**

DD 2

**Courbertin (rue Pierre de)**

20W 14-16; 20W 22-24

**COURS D'EAU**

3O 1; 4D 2

**Court de tennis**

5W 21

**Couvent (rue du)**

8W 14

**CRECHE**

14W 99; 18W 36-41; 22W 13-14

**CULTE**

1P 1-4; 2M 1-4; 2P 1; 6P 1

**CULTURE**

S 17

**CULTURE INDUSTRIELLE**

3F 2 - 3F 10

**DEBIT DE BOISSONS**

1I 3; 1M 12; 4W 21

**DECES**

1F 1; 2H 6; 3WE 5-10; 5I 6; GG 1-7; E 3 - E 6 - E 9 - E 12 - E 15 - E 18 - E 21 - E 24 - E 27 - E 30 - E 33 - E 36 - E 39 - E 42-43; E 46-55

**DECHARGE PUBLIQUE**

21W 16

**DECORATION URBAINE**

12W 27

**DEFENSE DU TERRITOIRE**

1H 1 - 1H 5; 2H 6; 3H 1-4; A 1

**DELEGUE CONSULAIRE**

1K 15 - 1K 19-21; 2W 12

**DELEGUE DU PERSONNEL**

3W 3

**Delfau (Gérard)**

S 1-20

**DEMANDEUR D'EMPLOI**

4W 6; 7F 3-5

**DEMOLITION**

25W 196

**DEPARTEMENT**

2W 9

**DEPENSE D'INVESTISSEMENT**

1L 1-18; BB 1; CC 33-36

**DEPENSE DE FONCTIONNEMENT**

1L 1-18; 3L 1-4; BB 1; CC 33-36

**DETENTION D'ARME**

5I 3

**DETTE PUBLIQUE**

3WE 103; 19W 23; CC 36

**DISCIPLINE SPORTIVE**

1I 4

**Distillerie Val d'Hérault**

21W 19

**DISTINCTION HONORIFIQUE**

1W 26; 3K 2-3; 17W 3

**DISTRIBUTION DE GAZ**

1O 15; 20W 30

**DISTRIBUTION ELECTRIQUE**

1O 16; 2O 4-6; 7W 18-19; 20W 30

**DISTRIBUTION POSTALE**

3G 1; S 20

**DOMAINE IMMOBILIER**

DD 1

**DOMAINE MOBILIER**

DD 1

**DONS-ET-LEGS**

1Q 15

**DROITS D'USAGE FORESTIERS**

DD 2

**DROITS DE CIRCULATION**

CC 32

**EAU**

1M 7-8; 1O 7 - 1O 10-14; 3N 1; 3O 1; 4D 1-2; DD 3

**EAU POTABLE**

1M 7-8; 1O 10-14; 1WE 19 - 1WE 33 - 1WE 36; 2WE 30-32; 3N 1; 3WE 118 - 3WE 124-126; 6W 6; 8W 9-24; 20W 22-24; 21W 1 - 21W 8-15; DD 3

**ECOLE**

1M 1; 1R 3 - 1R 6 - 1R 10; 3WE 113-114; 4M 1-4; 9W 1-2; 18W 15-30

**Ecole Anne Franck**

14W 99

**Ecole maternelle**

5W 8-10; 5W 12-13

**Ecole primaire**

5W 7 - 5W 11-13

**ECONOMIE**

5F 1; S 19

**Ecoparc départemental du cœur d'Hérault**

24W 40

**EDIFICE CLASSE**

22W 20

**EDIFICE CULTUEL**

1P 3-4; 2M 1 - 2M 3-4; 5W 6; GG 10; DD 5

**EDUCATION**

1G 76; 4M 1-4; S 17

**Eglise**

5W 6

**ELECTEUR**

1K 1-4

**ELECTION**

1K 1-4; 2W 11; 15W 11

**ELECTION CANTONALE**

1K 11 - 1K 13; 2W 9; 15W 8

**ELECTION EUROPEENNE**

1K 7 - 1K 11; 2W 4; 15W 4

**ELECTION LEGISLATIVE**

1K 9-11; 2W 6; 15W 6

**ELECTION MUNICIPALE**

1K 11 - 1K 14; 2W 10; 15W 9-10; BB 1-8

**ELECTION POLITIQUE**

1K 1-14; 2W 1-2; 15W 1-2

**ELECTION PRESIDENTIELLE**

1K 8 - 1K 11; 2W 5; 15W 5

**ELECTION PROFESSIONNELLE**

1K 15-22; 2W 12 - 2W 14-15; 2W 17-18; 3W 3

**ELECTION REGIONALE**

2W 8; 15W 7

**ELECTION SENATORIALE**

1K 11; 2W 7

**ELECTION SOCIALE**

1K 17-22; 2W 13 - 2W 16

**ELEVAGE**

2H 3-5; 3F 9; HH 1; DD 2

**ELEVE**

1R 5

**ELIMINATION DES DECHETS**

21W 17

**ELU**

1K 7-14; 3K 1; S 1-12; S 15-20

**EMPLOI**

S 19

**ENFANT EN GARDE**

5Q 4

**ENREGISTREMENT**

2D 32

**ENSEIGNEMENT**

1G 76; 22W 1-4

**ENSEIGNEMENT ELEMENTAIRE**

1M 1; 1R 1-5; 1R 8; 4M 1-3; 9W 2

**ENSEIGNEMENT PREELEMENTAIRE**

4M 2-4; 9W 2

**ENSEIGNEMENT PRIVE**

1R 3; 22W 5

**ENTREPRISE**

2F 1; 5W 30-33

**EPIDEMIE**

5I 4-6; GG 11

**EQUIPEMENT**

S 20

**EQUIPEMENT COLLECTIF**

5M 1; 18W 7

**EQUIPEMENT SOCIO CULTUREL**

5W 21-29

**ESPACE VERT**

1O 5

**Esplanade**

7W 6

**ETABLISSEMENT D'ENSEIGNEMENT**

5W 7-13; 9W 1-2

**ETABLISSEMENT DE CREDIT**

4Q 1

**ETABLISSEMENT MEDICO SOCIAL**

S 18

**ETABLISSEMENT PENITENTIAIRE**

1M 4

**ETABLISSEMENT RECEVANT DU PUBLIC**

1I 3; 4W 24; 5M 2-3

**ETAT CIVIL**

1F 1; 2H 6; 3WE 2-3; GG 1-7; E 1-55

**ETRANGER**

2I 8-9; 4W 5

**EVALUATION FONCIERE**

1G 1-11; 1G 13-62; CC 1-11; CC 17

**EXPLOITATION MINIERE**

2O 7

**EXPROPRIATION**

5W 36

**Fallières (rue)**

1WE 35; 7W 14-15; 20W 6-7

**FETE**

1R 10; 4F 1; 5M 2-3; AA 1

**FETE FORAINE**

4F 1; 4W 21

**FINANCES COMMUNALES**

1L 1-18; 1WE 9 - 1WE 17-34; 1WE 36; 2L 1-2; 2WE 1-36; 6F 1; 6W 1-18; 19W 1-12;  
19W 16-19; BB 1; CC 19-27

**FINANCES LOCALES**

6F 1; 19W 13-15; B 1; CC 33-36

**FINANCES PUBLIQUES**

1Q 6-13; B 1; BB 11; CC 19-36

**FISCALITE**

1M 10; 6W 23; CC 33-35

**FISCALITE DES PERSONNES**

1G 63-64; 1G 66-70; 1G 74-78; 2G 1; CC 19-31; CC 33

**FISCALITE IMMOBILIERE**

1G 1-73; 1G 75 - 1G 78; CC 2-27; CC 33

**FISCALITE PROFESSIONNELLE**

1G 63 - 1G 66 - 1G 74 - 1G 78; CC 19-23

**FLEURISSEMENT**

3R 1; 10W 3; 22W 16

**FONCTIONNAIRE TERRITORIAL**

2K 1-5; 3L 1 - 3L 3-4

**FORET**

2W 11; 15W 11; S 13

**FORMATION PROFESSIONNELLE**

3W 3

**FOURNITURE SCOLAIRE**

1R 6; 1WE 9; 3WE 129

**FOYER RURAL**

5W 27; 10W 1; 22W 15

**Gabaudan (avenue Léonce)**

21W 6

**GARE**

1M 6; 2O 1

**Garrigue (La)**

12W 19-20

**Gaubert (rue Ernest)**

7W 8 - 7W 14

**GAZ NATUREL**

1O 15

**GELEE**

3F 1 - 3F 12; DD 6

**Gignac (commune de)**

21W 1

**Granoupiac**

7W 22

**Grégoire (place)**

20W 13

**GRELE**

3F 1 - 3F 12; DD 6

**Griffe (place du)**

7W 5

**Groupe scolaire**

5W 7-13

**GROUPEMENT DE PRODUCTEURS**

3F 3 - 3F 5

**GUERRE**

1H 1 - 1H 7; 4H 1-4

**HABITAT INSALUBRE**

5I 2

**HABITATION A LOYER MODERE**

5M 4

**Hérault (cours d'eau)**

7W 21-22; 8W 20

**HOPITAL PSYCHIATRIQUE**

3Q 1-2

**HOTEL DE TOURISME**

10W 7

**HOTEL DE VILLE**

1M 1-2; 4D 1; 5W 2; 14W 99; 18W 8-11

**Hôtel des entreprises**

18W 5

**Hôtel des Postes**

7W 7

**HYDRAULIQUE AGRICOLE**

3O 1; DD 3

**HYDROCARBURE**

5I 3



**HYGIENE**

1O 8

**HYGIENE ALIMENTAIRE**

9W 3

**IMMIGRATION**

2I 8-9

**IMPOT SUR LA FORTUNE**

1G 77

**IMPOT SUR LE REVENU**

1G 77; 4W 16

**IMPOTS LOCAUX**

1G 63-78; 19W 27

**INAUGURATION**

14W 99

**INDIGENT**

5Q 5; 11W 8

**INDUSTRIE**

2O 7; S 19

**INDUSTRIE EXTRACTIVE**

2O 7

**INFORMATIQUE**

9W 6; 14W 109

**INFRASTRUCTURE MILITAIRE**

2H 2

**INONDATION**

DD 6

**INSERTION PROFESSIONNELLE**

3W 4

**INSERTION SOCIALE**

11W 1-2; 11W 8

**INSTALLATION CLASSEE**

4W 24; 5I 3

**INSTALLATION SPORTIVE**

3R 2; 5M 1; 5W 14-21; 10W 4; 18W 42-48

**INSTITUTEUR**

1R 4-5

**INTERVENTION D'ELU**

S 1-11; S 13-14; S 17 - S 19-20

**IRRIGATION**

3O 1; DD 3

**JEUNE**

10W 6; S 17

**Jonquières (commune de)**

8W 23

**JUGE CONSULAIRE**

1K 15-16; 1K 19-21

**JURY D'ASSISES**

1K 1; 3I 3

**JUSTICE**

1M 4; 3I 1-3; 4D 1-2; FF 1-2

**JUSTICE CIVILE**

3I 1-2; 4D 1-2; FF 1

**JUSTICE PENALE**

3I 1-3

**Lagamas (route de)**

8W 11

**Lergue (cours d'eau)**

7W 23

**Liberté (cours de la)**

8W 22

**LIDL (supermarché)**

20W 9-13

**LIGNE DE CHEMIN DE FER**

2O 1

**LOGEMENT**

5M 4

**LOGEMENT SOCIAL**

5M 4; 23W 8

**LOISIR**

10W 1

**LOTISSEMENT**

12W 19; 24W 42-73

**LUTTE CONTRE L'EROSION**

4D 2

**MAINTIEN DE L'ORDRE**

1I 1-2; 1I 4; 2I 1-3; 2I 8; 3Q 2; FF 2-3; GG 8

**MAIRE**

1K 11 - 1K 14; 1W 7-11; 1D 7; 2D 1-10; 2D 32-33; 3WE 141; 3D 4; 14W 66-77; 14W 82-88; BB 1-10; CC 34-35

**Maison de la petite enfance**

14W 99; 20W 8

**Maison des entreprises**

5W 30-33

**MALADE MENTAL**

3Q 1-2; 17W 10; S 18

**MANIFESTATION CULTURELLE**

10W 4; 22W 17

**MANIFESTATION SPORTIVE**

1I 4; 10W 4

**MARCHE AGRICOLE**

4F 1

**MARCHE DE DETAIL**

1M 1-2; 1M 6; 4F 1; 4W 21

**Marguerites (rue des)**

8W 11; 20W 17

**MARIAGE**

1F 1; 2H 6; GG 1-6; E 2 - E 5 - E 8 - E 11 - E 14 - E 17 - E 20 - E 23 - E 26 - E 29 - E 32 - E 35 - E 38 - E 41 - E 43 - E 45 - E 47-53; E 55

**Mas des Avellans**

7W 22

**MEDECIN**

5I 1

**MILITANT POLITIQUE**

S 12

**MINISTRE DU CULTE**

1P 1; 2P 1; CC 31

**Mitterrand (François)**

1W 25

**MOBILIER URBAIN**

1O 5-6; 1O 16; 17W 9

**MOBILISATION**

1H 1 - 1H 7-8; EE 1

**Moulin**

4W 17

**Moulin (rue Jean)**

8W 14

**MOUVEMENT POLITIQUE**

1K 7; S 12

**Mûriers (lotissement Les)**

12W 19

**NAISSANCE**

1F 1; 2H 6; GG 1-7; E 1 - E 4 - E 7 - E 10 - E 13 - E 16 - E 19 - E 22 - E 25 -  
E 28 - E 31 - E 34 - E 37 - E 40 - E 43-44; E 47-53; E 55

**OBJET D'ART**

22W 20

**OLEAGINEUX**

3F 2; 4W 16-17; HH 3; S 13

**OPERATION D'URBANISME**

12W 27

**OPERATION MILITAIRE**

2H 1-2

**ORGANISATION PROFESSIONNELLE**

2W 14

**ORGANISATION SCOLAIRE**

1R 8

**ORGANISME CONSULTATIF**

1R 2; 3W 3; S 14-16

**ORGANISME LOCAL DE TOURISME**

10W 7

**OUVRAGE D'ART**

7W 22; 20W 18-20; DD 4

**PAE du Mas Auverny**

24W 36

**PARLEMENTAIRE**

1K 7 - 1K 9-11; 2W 6-7; A 1

**PARTI POLITIQUE**

S 12

**Passe Muraille (association)**

23W 9

**PATRIMOINE CULTUREL**

22W 19-20

**PATURAGE**

DD 2

**Péchaures (chemin de)**

7W 5

**PERSONNALITE**

3K 1; 10W 8

**PERSONNE AGEE**

5Q 3; 23W 4-5; S 17

**PERSONNEL**

1WE 1-6; 2K 1-5; 3L 1 - 3L 3-4; 3W 1-2; 3W 5-6; 3W 8-17; 3W E16-36; 14W 78-81;  
16W 1-16

**Peyrou (quartier le)**

24W 39

**POIDS-ET-MESURES**

1M 5; 1R 7; 3G 2

**POLICE**

1I 1-5; 2I 8-9; 2D 33; FF 2-3; S 20

**POLICE ADMINISTRATIVE**

1I 3; FF 3

**POLICE DE LA CHASSE**

1I 5

**POLICE DES TRANSPORTS**

2I 1-3; 2I 5; 7F 1

**POLICE MUNICIPALE**

1I 2; 2K 1; 4W 20-21; 17W 7-8; 18W 13-14

**Pont du Languedoc**

14W 99

**POPULATION**

1F 1-2; 3WE 1

**POPULATION RURALE**

S 17

**Porche (rue du)**

7W 10

**POSTE**

1M 9; 3G 1; 5W 4-5; S 20

**PRESBYTERE**

2M 2; DD 5

**Presbytère (rue du)**

7W 13

**Président de la République**

1W 25

**PRESSE**

1W 27; 3D 2 - 3D 4

**PRESSE REGIONALE**

3D 2; 14W 105-108

**PRODUCTION AGRICOLE**

3F 9; 4F 2

**PROFESSION MEDICALE**

5I 1

**PROGRAMME SCOLAIRE**

1R 1 - 1R 7

**PROPRIETE PUBLIQUE**

1M 12; 1N 1-2; 1W 24; 5N 1; 5W 34-38; DD 1

**PROTECTION CIVILE**

5I 3; 17W 11 - 17W 13

**PROTECTION DES VEGETAUX**

3F 1

**PROTECTION SOCIALE**

5Q 11

**PROTESTANTISME**

2M 4-5; 2P 1; GG 6 - GG 8

**PRUD'HOMME**

1K 21; 2W 18

**PUBLICATION INTERNE**

14W 101-104

**PUBLICITE**

17W 9

**RATIONNEMENT**

4F 2

**Ravanières (lotissement)**

12W 19

**Ravanières (cours de la)**

7W 11-12; 21W 6

**Ravanières (rue de la)**

7W 11-12

**RAVITAILLEMENT**

4F 2; EE 2

**RD 4**

20W 9-13

**RECENSEMENT DE LA POPULATION**

1F 2; 4W 3; 17W 1-2

**RECEPTION OFFICIELLE**

3K 1

**RECETTE FISCALE**

1L 1-18; CC 33-35

**RECETTE NON FISCALE**

1L 1-18; 2L 1-2; CC 33-35

**RECHERCHE SCIENTIFIQUE**

10W 8

**REFERENDUM**

1K 5-6; 2W 3; 15W 3

**REFUGIE**

2I 8-9; 4H 2

**REFUGIE DE GUERRE**

4H 2

**REGION**

2W 8

**REGROUPEMENT DE COMMUNES**

1W 23

**RELATIONS AVEC LES USAGERS**

S 1-11

**RELATIONS DE TRAVAIL**

7F 2

**REMUNERATION**

1R 5; 1WE 1-6; 3W 18-28; 16W 17-32

**RESEAU DE DISTRIBUTION**

1O 10-14; 2O 4-6; 3N 1; 7W 19-20; 8W 9-24; DD 3

**RESEAU FERROVIAIRE**

2O 1



**RESEAU ROUTIER**

1G 11; 1O 1-5; 1O 17-26; 1WE 35; 3WE 126; 4D 2; 7W 2-5; 7W 7-17; 20W 1 - 20W 3-5; DD 4

**RESIDENCE DE TOURISME**

10W 7

**RESTAURATION IMMOBILIERE**

12W 27

**RESTAURATION SCOLAIRE**

1R 11; 3WE 116; 9W 3; 18W 31-34; 22W 6-8

**REUNION PUBLIQUE**

1G 75; 14W 98

**RN 109**

20W 21

**Rosiers (lotissement les)**

12W 19

**ROUTE DEPARTEMENTALE**

1G 11; 1O 24; 4D 2; 7W 5; DD 4

**ROUTE NATIONALE**

1G 11; 1O 5 - 1O 24-26; 7W 16; DD 4

**SAGE FEMME**

5I 1

**Saint-Pierre-de-Granoupiac**

6W 21; 7W 22

**Sainte-Brigitte (hameau)**

8W 13

**Sainte-Brigitte (rond-point de)**

7W 5

**Salle d'exposition**

5W 29

**Salle de musique**

5W 21

**Salle de ping-pong**

5W 21

**Salle des fêtes**

5W 24-26

**Salle polyvalente**

5W 22-23

**SANTE**

5I 1; GG 11

**SAPEUR POMPIER**

4W 24; 17W 14

**SECHERESSE**

3F 12; DD 6

**SECOURS**

1I 3

**SECURITE SOCIALE**

1K 22; 2W 13

**SERVICE NATIONAL**

1H 1-4; 1H 7-8; 3H 1-4; 3WE 4; 4W 4; EE 1

**SIGNALISATION ROUTIERE**

7W 1

**SINISTRE**

3WE 11-15; 4W 19; DD 6

**SOCIALISME**

1K 7; S 12

**SOCIETE D'INTERET COLLECTIF AGRICOLE**

3F 1 - 3F 3

**SOCIETE MUTUALISTE**

2W 16; 5Q 11

**SOCIETE SAVANTE**

10W 8

**SPORT**

3R 2; 5M 1; 10W 1 - 10W 4

**Stade**

5W 21

**Stade Sangonis**

14W 99

**Station d'épuration**

3WE 122-123; 3WE 127; 8W 7-8; 8W 25; 21W 4-5

**Station de pompage**

8W 18 - 8W 21

**STATION DE RADIODIFFUSION PRIVEE**

10W 5

**SYLVICULTURE**

HH 3

**SYNDICAT INTERCOMMUNAL**

1R 9 - 1R 12; 7W 23; 9W 5

**SYNDICAT PROFESSIONNEL**

7F 2

**TAXE D'HABITATION**

1G 63-64; 1G 66-70; 1G 73 - 1G 78; 6W 22

**TAXE FONCIERE**

1G 1-72; 1G 78; 6W 19-21; CC 1-18

**TAXE PROFESSIONNELLE**

1G 66 - 1G 74 - 1G 78; 6W 23

**TELECOMMUNICATIONS**

2O 3; 3WE 132; 20W 31

**TELEGRAPHE**

2O 3

**TELEPHONE**

2O 3; 7W 20

**TERRE INCULTE**

1N 1-2

**TOURISME**

3R 1; 3D 2; 10W 5 - 10W 7; 24W 38

**TOURISME SOCIAL**

S 17

**TRAITEMENT DES EAUX USEES**

1O 6-9; 1O 12-14; 1WE 34 - 1WE 36; 2WE 33-35; 3WE 124-126; 6W 6; 8W 1-22; 8W 24;  
20W 22-24; 21W 1-9

**TRANSPORT**

2I 5

**TRANSPORT DE CORPS**

4W 23

**TRANSPORT EN COMMUN**

2O 2

**TRANSPORT FERROVIAIRE**

2O 1

**TRANSPORT SCOLAIRE**

1R 12; 9W 4

**TRAVAIL**

7F 1-2

**TRAVAUX D'UTILITE PUBLIQUE**

2D 34; 3W 4; 4D 1

**Traversière (impasse)**

7W 9

**TRI POSTAL**

3G 1

**URBANISME**

1WE 7-8; 3WE 119 - 3WE 141-145; 12W 1-26; 13W 1-98; 24W 19 - 24W 22-26; T 1-18

**USAGES AGRICOLES LOCAUX**

1K 16

**VACCINATION**

4W 5; 5I 4-6

**VEHICULE AUTOMOBILE**

2H 5; 3WE 130-131; 18W 6

**VEUVE DE GUERRE**

4H 1 - 4H 3-4

**VIANDE**

2H 3 - 2H 5; 4F 2

**VICTIME DE GUERRE**

4H 1 - 4H 3-4

**VIE PUBLIQUE**

S 3

**VILLAGE FLEURI**

3R 1; 10W 3

**VIN**

3F 3-8; HH 2

**VISITE OFFICIELLE**

1W 25; 3K 1; AA 1

**VITICULTURE**

3F 3-8; 3F 10-11; 4W 7-13; 17W 4; HH 2; S 13-15

**VOIE COMMUNALE**

1G 11; 1O 1-6; 1O 17-23; 1W 26; 1W E35; 4D 2; 7F 3; 7W 4-15; DD 4

**VOIE DE COMMUNICATION**

1G 11; 1O 1-6; 1O 17-26; DD 4

**VOIE FERREE D'INTERET LOCAL**

2O 1

**VOYAGE SCOLAIRE**

1WE 9

**ZONE D'ACTIVITES**

12W 19-26; 24W 27-35; 24W 69-73

**ZONE D'AMENAGEMENT**

12W 15-18



## TABLE DES ABREVIATIONS ET TERMES SPECIALISES

A	Autoroute
ALSH	Accueil de Loisirs Sans Hébergement
ANIL	Agence Nationale pour l'Information et le Logement
ANPE	Agence Nationale Pour l'Emploi
APD	Avant-Projet Définitif
APS	Avant-Projet Sommaire
ASA	Association Syndicale Autorisée
ASSEDIC	ASSociation pour l'Emploi Dans l'Industrie et le Commerce
BAS	Bureau d'Aide Sociale
<i>Brevette</i>	Résumé du compoix (d'où l'appellation) qui indique les mutations de propriétés pour une courte période. Les greffiers préfèrent parfois confectionner une brevette au lieu de tenir à jour l' <i>usuel</i> du compoix.
CADA	Commission d'Accès aux Documents Administratifs
CAF	Caisse d'Allocation Familiale
CAP	Commission Administrative Paritaire
CCAP	Cahier des Clauses Administratives Particulières
CCAS	Centre Communal d'Action Sociale
CCTP	Cahier des Clauses Techniques Particulières
CD	Chemin Départemental
CEC	Contrat Emploi Consolidé
CEJ	Contrat Enfance Jeunesse
CEPRACO	CEntre méridional de PRomotion de l'Agriculture par la COopération
CES	Contrat Emploi Solidarité ou Collège d'Enseignement Secondaire
CFDT	Confédération Française Démocratique du Travail
CFTC	Confédération Française des Travailleurs Chrétiens
CGT	Confédération Générale du Travail
CIC	Chemin d'Intérêt Commun
CNFPT	Centre National de la Fonction Publique Territoriale
CNIL	Commission Nationale Informatique et Libertés
CNRACL	Caisse Nationale de Retraite des Agents des Collectivités Locales
<i>Communauté d'habitants</i>	Plus petite division territoriale et administrative de l'Ancien Régime, ancêtre direct de la commune actuelle.
<i>Compoix</i>	Cadastre des biens-fonds d'une communauté sous l'Ancien Régime où est présentée la liste des propriétaires et de leurs propriétés ainsi que l'estimation foncière de chaque terre et bâtiment. Lors de la confection d'un compoix, deux volumes sont rédigés : la matrice et l' <i>usuel</i> . La <i>matrice</i> est conservée dans les archives telle quelle pour servir de témoin ; l' <i>usuel</i> est tenu à jour des mutations qui affectent les propriétés.
<i>Conseil politique</i>	Assemblée secondant les consuls dans la répartition de la taille entre les habitants d'une communauté ; elle est constituée traditionnellement des consuls sortant de charge et de conseillers cooptés.
<i>Consuls</i>	Administrateurs particuliers placés à la tête d'une communauté d'habitants et élus chaque année.
COTOREP	COmmission Technique d'Orientation et de REclassement Professionnel
<i>Couratage</i> ou	Droit seigneurial à l'origine perçu sur les transactions marchandes que les

<i>courretage</i>	communautés ont racheté et qu'elles afferment à un particulier.
CPA	Cessation Progressive d'Activité
CPAM	Caisse Primaire d'Assurance Maladie
CR	Chemin Rural
CRC	Chambre Régionale des Comptes
CSG	Contribution Sociale Généralisée
CTL	Contrat Temps Libre
CTP	Comité Technique Paritaire
CU	Certificat d'Urbanisme
CVO	Chemin Vicinal Ordinaire
DADS	Déclaration Annuelle des Données Sociales
DCE	Dossier de Consultation des Entreprises
DOE	Dossier des Ouvrages Exécutés
DDASS	Direction Départementale de l'Action Sanitaire et Sociale
DDE	Direction Départementale de l'Équipement
DDT	Direction Départementale du Travail
DIA	Déclaration d'Intention d'Aliéner
DOE	Dossier des Ouvrages Exécutés
DP	Déclaration Préalable
DPU	Droit de Préemption Urbain
DRAC	Direction Régionale des Affaires Culturelles
DUIO	Dossier d'Intervention Ulérieur sur l'Ouvrage
DT	Déclaration de Travaux
EDF	Electricité De France
EPS	Eductions Physique et Sportive
FARL	Fonds d'Aide au Retard de Loyer
FEDER	Fonds Européen de Développement Régional
FFF	Fédération Française de Football
GDF	Gaz De France
<i>Greffier consulaire</i>	Secrétaire de l'administration d'une communauté d'habitants qui est chargé de dresser les rôles d'imposition, d'enregistrer les délibérations et de garder les archives.
HLM	Habitat à Loyer Modéré
IGN	Institut National Géographique
INSEE	Institut National de la Statistique et des Etudes Economiques
IRCANTEC	Institution de Retraites des Collectivités, des Agents Non Titulaires de l'Etat et des Collectivités
JO	Journal Officiel
<i>Lieutenant de Maire</i>	Sous l'Ancien Régime, l'office de Lieutenant de Maire est une charge achetée à prix d'argent qui place son détenteur à la tête de la communauté d'habitants ou comme adjoint d'un <i>Maire</i> .
<i>Livre de taille, de capitation, d'imposition</i>	Liste nominative des contribuables dressée par les consuls.
<i>Mandassiette ou mande</i>	Ordonnance par laquelle les commissaires d'un diocèse mandent aux consuls d'une communauté d'asseoir, imposer et lever sur tous les contribuables les sommes qu'ils doivent supporter pour leur quotité.



<i>Milliaire</i>	Dépouillement du <i>compoix</i> , qui pour une année donnée, indique la somme que doivent payer les différents contribuables.
MSA	Mutualité Sociale Agricole
OMS	Office Municipal des Sports
OPAH	Opération Programmée d'Amélioration de l'Habitat
ORSEC	Organisation Régionale des SECours
ORTF	Organisation de la Radio et de la Télévision Française
PACS	PActe Civil de Solidarité
PAE	Plan d'Aménagement d'Ensemble
PAZ	Plan d'Aménagement de Zone
PDUC	Plan Directeur d'Urbanisme Communal
PDUI	Plan Directeur d'Urbanisme Intercommunal
PIG	Programme d'Intérêt Général
PIL	Plan d'Insertion Locale
PMI	Protection Maternelle Infantile
POS	Plan d'Occupation des Sols
PSD	Prestation Spécifique Dépendance
<i>Préambule des impositions</i>	État détaillé des sommes qui doivent être imposées sur le terroir d'une communauté. Cet état est dressé par les consuls au vu de la <i>mande</i> .
PREFON	PREt aux FONctionnaires
PTT	Postes, Télégraphe, Téléphone
PUD	Plan d'Urbanisme Directeur
RD	Route Départementale
RMI	Revenu Minimum d'Insertion
RN	Route Nationale
RU	Renseignement d'Urbanisme
SACEM	Société civile des Auteurs, Compositeurs et Editeurs de Musique
SADH	Société d'Aménagement du Département de l'Hérault
SARL	Société A Responsabilité Limité
SCI	Société Civile Immobilière
SDAU	Schéma Directeur d'Aménagement et d'Urbanisme
SDIS	Service Départemental d'Incendie et de Secours
SEM	Société d'Economie Mixte
SIEP	Syndicat Intercommunal des Eaux Pluviales
SIVOM	Syndicat Intercommunal à VOcation Multiple
SIVU	Syndicat Intercommunal à Vocation Unique
SNCF	Société Nationale des Chemins de fer Français
SPA	Société Protectrice des Animaux
TUC	Travail d'Utilité Collective
TVA	Taxe sur la Valeur Ajoutée
URSSAF	Union de Recouvrement des cotisations de Sécurité Sociale et d'Allocations Familiales
<i>Usuel</i>	Voir <i>compoix</i>
VC	Voie Communale
ZI	Zone Industrielle
ZAC	Zone d'Aménagement Concerté
ZAD	Zone d'Aménagement Différé

ZAE	Zone d'Activité Economique
ZEP	Zone d'Education Prioritaire
ZIF	Zone d'Intervention Foncière
ZPPAUP	Zone de Protection du Patrimoine Architectural Urbain et du Paysage
ZUP	Zone à Urbaniser en Priorité

## TABLE DES ILLUSTRATIONS

### PAGE

AUTORISATION POUR L'ELECTION DE NOUVEAUX CONSULS, 1689 ( <b>CC 34</b> ).....	25
CACHETS DE LA MAIRIE DE SAINT-ANDRE-DE-SANGONIS (1793-1962) .....	43
PROJET D'HOTEL DE VILLE, 1830 ( <b>1 M 1</b> ).....	71
PROJET DE TEMPLE PROTESTANT, 1867 ( <b>2 M 4</b> ).....	74
CONSTRUCTION DU GROUPE SCOLAIRE, 1890 ( <b>4 M 2</b> ) .....	76



## TABLE DES ANNEXES

### PAGE

LISTE DES PREMIERS CONSULS DE SAINT-ANDRE-DE-SANGONIS (1608-1789)..... 183

LISTE DES COLLECTEURS DES IMPOSITIONS DE LA COMMUNAUTE DE

SAINT-ANDRE-DE-SANGONIS (1659-1790) ..... 185

LISTE DES RECTEURS DU BUREAU DES PAUVRES OU BUREAU DE CHARITE DE

SAINT-ANDRE-DE-SANGONIS (1706-1785) ..... 187

LISTE DES MAIRES DE SAINT-ANDRE-DE-SANGONIS (1789-2004)..... 188



## TABLE DES MATIERES

	PAGE
SOMMAIRE .....	1
INTRODUCTION .....	3
PRESENTATION DU FONDS .....	7
PLAN DE CLASSEMENT .....	17
SERIES ANCIENNES (ARCHIVES ANTERIEURES A 1790) .....	21
<b>AA.</b> ACTES CONSTITUTIFS ET POLITIQUES DE LA COMMUNE .....	23
<b>BB.</b> ADMINISTRATION COMMUNALE .....	23
<b>CC.</b> FINANCES, IMPOTS ET COMPTABILITE .....	24
<b>DD.</b> BIENS COMMUNAUX - EAUX ET FORETS - TRAVAUX PUBLICS - VOIRIE .....	25
<b>EE.</b> AFFAIRES MILITAIRES .....	29
<b>FF.</b> JUSTICE - PROCEDURES - POLICE .....	30
<b>GG.</b> CULTES - INSTRUCTION PUBLIQUE - ASSISTANCE PUBLIQUE .....	30
<b>HH.</b> AGRICULTURE - INDUSTRIE - COMMERCE .....	31
<b>II.</b> DOCUMENTS DIVERS .....	33
SERIES MODERNES (ARCHIVES DE 1790 A 1982) .....	35
<b>A.</b> LOIS ET ACTES DU POUVOIR CENTRAL .....	37
<b>B.</b> ACTES DE L'ADMINISTRATION DEPARTEMENTALE .....	37
<b>D.</b> ADMINISTRATION GENERALE DE LA COMMUNE .....	37
<b>E.</b> ÉTAT CIVIL .....	44
<b>F.</b> POPULATION - ÉCONOMIE SOCIALE - STATISTIQUE .....	48
<b>G.</b> CONTRIBUTIONS - ADMINISTRATIONS FINANCIERES .....	51
<b>H.</b> AFFAIRES MILITAIRES .....	59
<b>I.</b> POLICE - HYGIENE PUBLIQUE - JUSTICE .....	62
<b>K.</b> ÉLECTIONS ET PERSONNEL .....	64
<b>L.</b> FINANCES DE LA COMMUNE .....	68
<b>M.</b> ÉDIFICES COMMUNAUX - MONUMENTS ET ETABLISSEMENTS PUBLICS .....	70
<b>N.</b> BIENS COMMUNAUX - TERRES - BOIS - EAUX .....	77

<b>O. TRAVAUX PUBLICS - VOIRIE- MOYENS DE TRANSPORT - REGIME DES EAUX.....</b>	<b>78</b>
<b>P. CULTES.....</b>	<b>84</b>
<b>Q. ASSISTANCE ET PREVOYANCE .....</b>	<b>85</b>
<b>R. INSTRUCTION PUBLIQUE - SCIENCES, LETTRES ET ARTS .....</b>	<b>88</b>
<b>S. FONDS PRIVES : FONDS GERARD DELFAU .....</b>	<b>89</b>
<b>T. URBANISME .....</b>	<b>91</b>
<b>VERSEMENTS CONTEMPORAINS W (ARCHIVES POSTERIEURES A 1982) .....</b>	<b>95</b>
<b>1 W. ADMINISTRATION COMMUNALE .....</b>	<b>97</b>
<b>2 W. ÉLECTIONS.....</b>	<b>99</b>
<b>3 W. PERSONNEL COMMUNAL .....</b>	<b>101</b>
<b>4 W. ADMINISTRATION GENERALE.....</b>	<b>104</b>
<b>5 W. BIENS COMMUNAUX.....</b>	<b>107</b>
<b>6 W. FINANCES COMMUNALES .....</b>	<b>110</b>
<b>7 W. VOIRIE ET RESEAUX DE COMMUNICATION .....</b>	<b>112</b>
<b>8 W. ASSAINISSEMENT, HYGIENE ET SANTE .....</b>	<b>114</b>
<b>9 W. ENSEIGNEMENT .....</b>	<b>116</b>
<b>10 W. SPORTS, LOISIRS ET CULTURE .....</b>	<b>117</b>
<b>11 W. ACTION SOCIALE.....</b>	<b>118</b>
<b>12 W. URBANISME .....</b>	<b>118</b>
<b>13 W. PERMIS DE CONSTRUIRE.....</b>	<b>121</b>
<b>14 W. ADMINISTRATION COMMUNALE .....</b>	<b>127</b>
<b>15 W. ÉLECTIONS .....</b>	<b>137</b>
<b>16 W. PERSONNEL COMMUNAL .....</b>	<b>138</b>
<b>17 W. ADMINISTRATION GENERALE.....</b>	<b>143</b>
<b>18 W. BIENS COMMUNAUX.....</b>	<b>145</b>
<b>19 W. FINANCES COMMUNALES .....</b>	<b>149</b>
<b>20 W. VOIRIE ET RESEAUX DE COMMUNICATION .....</b>	<b>152</b>
<b>21 W. EAU, ASSAINISSEMENT ET ENVIRONNEMENT .....</b>	<b>155</b>
<b>22 W. ENSEIGNEMENT, PETITE ENFANCE, LOISIRS ET CULTURE .....</b>	<b>157</b>
<b>23 W. ACTION SOCIALE.....</b>	<b>159</b>
<b>24 W. URBANISME .....</b>	<b>160</b>
<b>25 W. PERMIS DE CONSTRUIRE.....</b>	<b>168</b>
<b>ANNEXES .....</b>	<b>183</b>



INDEX .....	189
TABLE DES ABREVIATIONS .....	219
TABLE DES ILLUSTRATIONS .....	223
TABLE DES ANNEXES.....	225
TABLE DES MATIERES.....	227